

# ส่วนที่ ๑

## สภาพทั่วไปและข้อมูลพื้นฐาน

### ๑.๑ ด้านกายภาพ

ที่ตั้งของหมู่บ้านหรือชุมชนหรือตำบล

ตำบลถ้ำพรรณราอยู่ทางทิศเหนือของอำเภอถ้ำพรรณรา พื้นที่เดียวกับพื้นที่ตั้งที่ว่าการอำเภอถ้ำพรรณรา มีพื้นที่ประมาณ ๔๒ ตารางกิโลเมตร โดยมีอาณาเขตติดกับพื้นที่ตำบลต่าง ๆ ดังนี้

- ทิศเหนือ ติดต่อกับ ตำบลดงสิต และ ตำบลคลองเส
- ทิศใต้ ติดต่อกับ แม่น้ำตาปี ตำบลทุ่งใหญ่ อำเภอทุ่งใหญ่
- ทิศตะวันออก ติดต่อกับ ตำบลนากะชะ อำเภอฉวาง และ ตำบลคลองเส
- ทิศตะวันตก ติดต่อกับ แม่น้ำตาปี และ ตำบลดงสิต

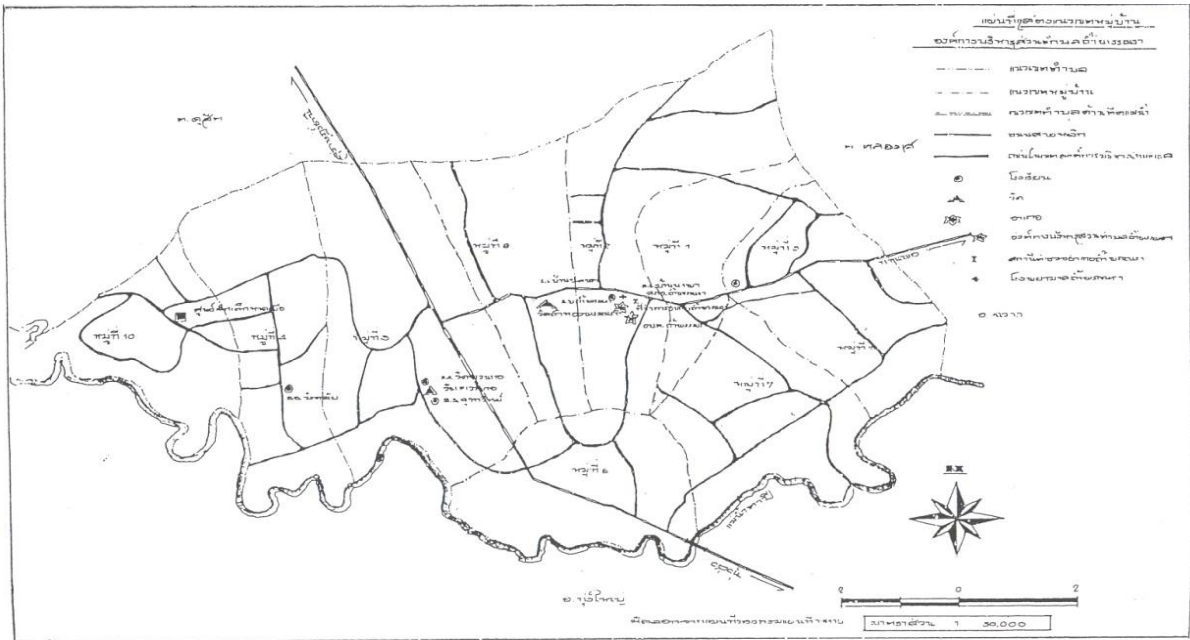

### ๑.๑ ลักษณะภูมิประเทศ

เนื้อที่ ๔๒ ตารางกิโลเมตร หรือพื้นที่ ๒๖,๓๒๕ ไร่ ลักษณะภูมิประเทศของตำบลถ้ำพรรณรา ด้านทิศตะวันออกเป็นที่ราบระหว่างหุบเขาและเชิงเขาสูง ทิศใต้และทิศตะวันตกเป็นที่ราบลุ่มนอกจากนี้ ยังมี สายน้ำที่สำคัญ คือแม่น้ำตาปี คลองพา คลองเหี้ยะ คลองรา หนองเป็ดน้ำ คลองแงะ หนองน้ำหาดเชื้อ หนองน้ำปากท่าซอ

สภาพภูมิประเทศ ประกอบด้วย ๔ ลักษณะ ได้แก่

- พื้นที่ภูเขา                      ประมาณ ๑๒ % ของพื้นที่ทั้งหมดประมาณ ๓,๒๐๗.๐๐ ไร่
- พื้นที่ดอน                        ประมาณ ๒๘% ของพื้นที่ทั้งหมดประมาณ ๗,๔๘๓.๐๐ ไร่
- พื้นที่ลาดเชิงเขา                ประมาณ ๑๕% ของพื้นที่ทั้งหมดประมาณ ๔,๐๐๘.๗๕ ไร่
- พื้นที่ราบลุ่มแม่น้ำ            ประมาณ ๔๕% ของพื้นที่ทั้งหมดประมาณ ๑๒,๐๒๖.๒๕ ไร่

## ๑.๒ ลักษณะภูมิอากาศ

ลักษณะภูมิอากาศของนครศรีธรรมราช จากสภาพที่ตั้งใกล้เส้นศูนย์สูตรมีภูเขาและเป็นคาบสมุทรทั้งสองด้าน ด้านตะวันออกเป็นทะเลจีนใต้ มหาสมุทรแปซิฟิก ด้านตะวันตกเป็นทะเลอันดามัน มหาสมุทรอินเดีย ทำให้นครศรีธรรมราช ได้รับอิทธิพลจากลมมรสุม จากทางฝั่งของมหาสมุทรอินเดียและพายุหมุนเขตร้อนจากทะเลจีนใต้สลับกัน ดังนี้

๑.๒. ลมมรสุม ได้รับอิทธิพลของลมมรสุม ดังนี้

๑.๒.๑ ลมมรสุมตะวันตกเฉียงใต้ พัดผ่านมหาสมุทรอินเดียและทะเลอันดามัน เข้าสู่ประเทศไทยบริเวณชายฝั่งตะวันตก จึงมีฝนตกชุก สำหรับจังหวัดนครศรีธรรมราชนั้นเนื่องจากมีเทือกเขาทางตะวันตกและตอนกลางเป็นแนวกันทิศทางลม ทำให้ฝนตกไม่มากนัก อิทธิพลของลมมรสุมตะวันตกเฉียงใต้จะอยู่ในช่วงประมาณเดือนพฤษภาคมถึงเดือนตุลาคม

๑.๒.๒ ลมมรสุมตะวันออกเฉียงเหนือ พัดผ่านอ่าวไทยเข้าสู่ภาคใต้ ทำให้เกิดฝนตกชุกในจังหวัดนครศรีธรรมราช เนื่องจากพื้นที่ส่วนใหญ่ของจังหวัดตั้งอยู่ในด้านรับลมของเทือกเขา อิทธิพลของลมมรสุมตะวันออกเฉียงเหนือ จะทำให้ฝนตกมากในช่วงประมาณเดือนพฤศจิกายน - มกราคม

๑.๒.๒ พายุหมุนเขตร้อน เป็นอีกปัจจัยหนึ่งที่ส่งผลต่อลักษณะอากาศของจังหวัดนครศรีธรรมราช กล่าวคือพายุหมุนเขตร้อนเป็นระบบความกดอากาศต่ำที่มีขนาดเส้นผ่านศูนย์กลางไม่ต่ำกว่า ๒ องศาละติจูด ก่อตัวขึ้นเหนือมหาสมุทรในเขตร้อนระหว่างละติจูด ประมาณ ๕-๒๐ องศาเหนือ โดยไม่มีระบบแนวปะทะเข้ามาเกี่ยวข้องและมีการหมุนเวียนชัดเจน ในช่วงตั้งแต่กลางเดือนตุลาคมจนถึงสิ้นเดือนพฤศจิกายน มีโอกาสเสี่ยงต่อการได้รับผลกระทบอย่างรุนแรงจากพายุหมุนเขตร้อน เพราะในช่วงดังกล่าวพายุมีโอกาสที่จะเคลื่อนเข้าสู่จังหวัดและก่อให้เกิดผลกระทบโดยตรงมากที่สุด

๑.๒.๓ ลักษณะฤดูกาล ของการบริหารส่วนตำบลถ้ำพรรณรา ตำบลถ้ำพรรณรา อำเภอถ้ำพรรณรา จังหวัดนครศรีธรรมราช ฤดูร้อน ช่วงระหว่างเดือนกุมภาพันธ์ - เมษายน มีอากาศร้อนตลอดฤดูกาล ฤดูฝน แบ่งเป็น ๒ ช่วง ได้แก่

- ตั้งแต่เดือนพฤษภาคม - ตุลาคม เป็นช่วงที่ได้รับอิทธิพลจากลมมรสุมตะวันตกเฉียงใต้แต่เนื่องจากมีเทือกเขานครศรีธรรมราชที่สูงชันเป็นแนวกันทิศทางลมจึงมีฝนตกไม่มากนัก
- ตั้งแต่เดือนพฤศจิกายน - มกราคม เป็นช่วงที่ได้รับอิทธิพลลมมรสุม

## ๑.๓ ลักษณะของดิน

ลักษณะของดินในพื้นที่เป็นดินร่วนเหมาะแก่การปลูกยางพารา

### ๑.๔ ลักษณะของแหล่งน้ำ

มีแหล่งน้ำธรรมชาติไหลผ่าน ได้แก่ แม่น้ำสายหลักแม่น้ำตาปี

### ๑.๕ ลักษณะของไม้และป่าไม้

ในพื้นที่อยู่ในเขตป่าไม้เสื่อมโทรมบางส่วน

## ๒. ด้านการเมืองการปกครอง

### ๒.๑ เขตการปกครอง

การแบ่งเขตการปกครอง ตำบลถ้ำพรรณรา อำเภอถ้ำพรรณรา จังหวัดนครศรีธรรมราช แบ่งเขตการปกครองออกเป็น ๑๐ หมู่บ้าน ดังนี้

#### หมู่ที่ ๑ บ้านท้ายเหมือง

นายสมบูรณ์	ไชยชาญ	ผู้ใหญ่บ้าน
นายสุรศักดิ์	เสนา	สมาชิก อบต.
นางจิราพร	ฉุนเฉียว	สมาชิก อบต.

#### หมู่ที่ ๒ บ้านปลายรา

นายสำเร็จ	ไชยสิทธิ์	ผู้ใหญ่บ้าน
นางปราณี	ปรีชา	สมาชิก อบต.
นายบุญชู	คงทองคำ	สมาชิก อบต.

#### หมู่ที่ ๓ บ้านทุ่งคางิ้ว

นายสมบัติ	ทองหรบ	ผู้ใหญ่บ้าน
นายนันท์ศักดิ์	ชูชัน	สมาชิก อบต.
นางสาวรัชฎาพร	ทองท่าแพ	สมาชิก อบต.

#### หมู่ที่ ๔ บ้านวังตลับ

นายวิทยา	เพิ่ม	ผู้ใหญ่บ้าน
นายสุรินทร์	คหะวงศ์	สมาชิก อบต.

#### หมู่ที่ ๕ บ้านนาพา

นายสมศักดิ์	สีบ	ผู้ใหญ่บ้าน
นายवासนา	เพชรอาวุธ	สมาชิก อบต.
นายฉลวย	เพ็งสกุล	สมาชิก อบต.

#### หมู่ที่ ๖ บ้านคลองรา

นายกฤษณ์	หงษ์ทอง	กำนันตำบลถ้ำพรรณรา
นายสมคิด	แก้วงาม	สมาชิก อบต.
นายสมคิด	สินเชาว์	สมาชิก อบต.

#### หมู่ที่ ๗ บ้านโพธิ์ประสิทธิ์

นายวิจิตร	แก้วงาม	ผู้ใหญ่บ้าน
นายสุทา	อาวุธเพชร	สมาชิก อบต.
นายันทวุฒิ	ปิลวาสน์	สมาชิก อบต.

## หมู่ที่ ๘ บ้านปากท่าของ

นายวิจิต	สุดจิต	ผู้ใหญ่บ้าน
นายสมหมาย	คงแก้ว	สมาชิก อบต.
นายสมโชค	สีบ	สมาชิก อบต.

## หมู่ที่ ๙ บ้านถ้ำทอง

นายพรภิชัย	ขลุตสกุล	ผู้ใหญ่บ้าน
นายสมบูรณ์	ไทยจีน	สมาชิก อบต.

## หมู่ที่ ๑๐ บ้านทรายเพชร

นายไพฑูรย์	เกลี้ยงกลม	ผู้ใหญ่บ้าน
นายอดิศักดิ์	แสงมณี	สมาชิก อบต.
นายกฤษฏี	ตรีรัตน์	สมาชิก อบต.

## ๒.๒ การเลือกตั้ง

ปัจจุบันมีการเลือกตั้งนายกองค์การบริหารส่วนตำบลโดยตรง คือ นายโสภณ ผสม เป็นนายกองค์การบริหารส่วนตำบลถ้ำพรรณรา โดยรับรองตำแหน่งเมื่อ ๒๐ ตุลาคม พ.ศ. ๒๕๕๕ ประธานสภาองค์การบริหารส่วนตำบลนายอดิศักดิ์ แสงมณี ตำบลถ้ำพรรณรา มีเขตเลือกตั้ง ๑๐ เขต ๑๐ หน่วยเลือกตั้ง แยกได้ดังนี้

### สมาชิกสภาองค์การบริหารส่วนตำบลถ้ำพรรณรา/นายกอบต.ถ้ำพรรณรา

**เขตเลือกตั้งที่ ๑ ตำบลถ้ำพรรณรา อำเภอถ้ำพรรณรา จังหวัดนครศรีธรรมราช ดังต่อไปนี้**

๑. หน่วยเลือกตั้งที่ ๑ ได้แก่ หมู่ที่ ๑ ตำบลถ้ำพรรณรา อำเภอถ้ำพรรณรา  
ที่เลือกตั้ง ได้แก่ ศาลาหมู่บ้าน หมู่ที่ ๑

**เขตเลือกตั้งที่ ๒ ตำบลถ้ำพรรณรา อำเภอถ้ำพรรณรา จังหวัดนครศรีธรรมราช ดังต่อไปนี้**

๑. หน่วยเลือกตั้งที่ ๑ ได้แก่ หมู่ที่ ๒ ตำบลถ้ำพรรณรา อำเภอถ้ำพรรณรา  
ที่เลือกตั้ง ได้แก่ ศาลาหมู่บ้าน หมู่ที่ ๒

**เขตเลือกตั้งที่ ๓ ตำบลถ้ำพรรณรา อำเภอถ้ำพรรณรา จังหวัดนครศรีธรรมราช ดังต่อไปนี้**

๑. หน่วยเลือกตั้งที่ ๑ ได้แก่ หมู่ที่ ๓ ตำบลถ้ำพรรณรา อำเภอถ้ำพรรณรา  
ที่เลือกตั้ง ได้แก่ ศาลาหมู่บ้าน หมู่ที่ ๓

**เขตเลือกตั้งที่ ๔ ตำบลถ้ำพรรณรา อำเภอถ้ำพรรณรา จังหวัดนครศรีธรรมราช ดังต่อไปนี้**

๑. หน่วยเลือกตั้งที่ ๑ ได้แก่ หมู่ที่ ๔ ตำบลถ้ำพรรณรา อำเภอถ้ำพรรณรา  
ที่เลือกตั้ง ได้แก่ ศาลาหมู่บ้าน หมู่ที่ ๔

เขตเลือกตั้งที่ ๕ ตำบลถ้ำพรรณรา อำเภอถ้ำพรรณรา จังหวัดนครศรีธรรมราช ดังต่อไปนี้

๑. หน่วยเลือกตั้งที่ ๑ ได้แก่ หมู่ที่ ๕ ตำบลถ้ำพรรณรา อำเภอถ้ำพรรณรา  
ที่เลือกตั้ง ได้แก่ ศาลาหมู่บ้าน หมู่ที่ ๕

เขตเลือกตั้งที่ ๖ ตำบลถ้ำพรรณรา อำเภอถ้ำพรรณรา จังหวัดนครศรีธรรมราช ดังต่อไปนี้

๑. หน่วยเลือกตั้งที่ ๑ ได้แก่ หมู่ที่ ๖ ตำบลถ้ำพรรณรา อำเภอถ้ำพรรณรา  
ที่เลือกตั้ง ได้แก่ ศาลาหมู่บ้าน หมู่ที่ ๖

เขตเลือกตั้งที่ ๗ ตำบลถ้ำพรรณรา อำเภอถ้ำพรรณรา จังหวัดนครศรีธรรมราช ดังต่อไปนี้

๑. หน่วยเลือกตั้งที่ ๑ ได้แก่ หมู่ที่ ๗ ตำบลถ้ำพรรณรา อำเภอถ้ำพรรณรา  
ที่เลือกตั้ง ได้แก่ ศาลาหมู่บ้าน หมู่ที่ ๗

เขตเลือกตั้งที่ ๘ ตำบลถ้ำพรรณรา อำเภอถ้ำพรรณรา จังหวัดนครศรีธรรมราช ดังต่อไปนี้

๑. หน่วยเลือกตั้งที่ ๑ ได้แก่ หมู่ที่ ๘ ตำบลถ้ำพรรณรา อำเภอถ้ำพรรณรา  
ที่เลือกตั้ง ได้แก่ ศาลาหมู่บ้าน หมู่ที่ ๘

เขตเลือกตั้งที่ ๙ ตำบลถ้ำพรรณรา อำเภอถ้ำพรรณรา จังหวัดนครศรีธรรมราช ดังต่อไปนี้

๑. หน่วยเลือกตั้งที่ ๑ ได้แก่ หมู่ที่ ๙ ตำบลถ้ำพรรณรา อำเภอถ้ำพรรณรา  
ที่เลือกตั้ง ได้แก่ ศาลาหมู่บ้าน หมู่ที่ ๙

เขตเลือกตั้งที่ ๑๐ ตำบลถ้ำพรรณรา อำเภอถ้ำพรรณรา จังหวัดนครศรีธรรมราช ดังต่อไปนี้

๑. หน่วยเลือกตั้งที่ ๑ ได้แก่ หมู่ที่ ๑๐ ตำบลถ้ำพรรณรา อำเภอถ้ำพรรณรา  
ที่เลือกตั้ง ได้แก่ ศาลาหมู่บ้าน หมู่ที่ ๑๐

### ๒.๓ การปกครองส่วนท้องถิ่น และภาวะผู้นำ

#### ด้านการบริหารการปกครอง

องค์การบริหารส่วนตำบลถ้ำพรรณรา ประกอบด้วยการปกครองท้องถิ่น ๑๐ หมู่บ้าน มีสมาชิกสภา  
องค์การบริหารส่วนตำบล ๑๘ คน นายกองค์การบริหารส่วนตำบล ๑ คน และรองนายกองค์การ  
บริหารส่วนตำบล ๒ คน และเลขานุการนายกองค์การบริหารส่วนตำบล ๑ คน ไม่มีความขัดแย้งในการ  
ติดต่อประสานงานระหว่างท้องถิ่นกับท้องถิ่น ซึ่งประชาชนตำบลถ้ำพรรณรา ให้ความร่วมมือเป็นอย่างดี  
และให้ความสำคัญกับประชาชนหมู่บ้าน ประชาคมตำบลและการมีส่วนร่วมของประชาชน

#### ผู้บริหารองค์การบริหารส่วนตำบลถ้ำพรรณรา ประกอบด้วย

ลำดับที่	ชื่อ - สกุล	ตำแหน่ง
๑	นายโสภณ ผสม	นายกอบต.
๒	นายศักรินทร์ ชลุดสกุล	รองนายกอบต.
๓	นางสุดา นาคฤทธิ์	รองนายกอบต.
๔	นายอำรรมชาติ ไกรสิทธิ์	เลขานายก

ฝ่ายสภาองค์การบริหารส่วนตำบลลำพวรรณรา ประกอบด้วย

ลำดับที่	ชื่อ - สกุล	ตำแหน่ง
๑	นายอดิศักดิ์ แสงมณี	ประธานสภา
๒	นายวาสนา เพชรอาวุธ	รองประธานสภา
๓	นายสุรศักดิ์ เสนา	สมาชิกสภา ม.๑
๔	นางจิราพร ฉุนเฉียว	สมาชิกสภา ม.๑
๕	นางปราณี ปรีชา	สมาชิกสภา ม.๒
๖	นายบุญชู คงทองคำ	สมาชิกสภา ม.๒
๗	นายันทศักดิ์ ชูพันธ์	สมาชิกสภา ม.๓
๘	นางสาวรัชฎาพร ทองทาแพ	สมาชิกสภา ม.๓
๙	นายสุรินทร์ คหะวงศ์	สมาชิกสภา ม.๔
๑๐	นายฉลวย เพ็งสกุล	สมาชิกสภา ม.๕
๑๑	นายสมคิด แก้วงาม	สมาชิกสภา ม.๖
๑๒	นายสมคิด สิ้นเฮว	สมาชิกสภา ม.๖
๑๓	นายสุทา อาวุธเพชร	สมาชิกสภา ม.๗
๑๔	นายันทวุฒิ ปิลวาสน์	สมาชิกสภา ม.๗
๑๕	นายสมหมาย คงแก้ว	สมาชิกสภา ม.๘
๑๖	นายสมโชค สืบ	สมาชิกสภา ม.๘
๑๗	นายสมบูรณ์ ไทยจีน	สมาชิกสภา ม.๙
๑๘	นายภภูมิ ตรีรัตน์	สมาชิกสภา ม.๑๐

ข้อมูลบุคลากรองค์การบริหารส่วนตำบลลำพวรรณรา/พนักงานส่วนตำบล

ที่	ตำแหน่ง	ชื่อ - สกุล	ระดับการศึกษา
<b>สำนักปลัด</b>			
๑	ปลัดอบต.ลำพวรรณรา	นายสุทธิวงศ์ สวัสดิวงศ์	ปริญญาตรี
๒	หัวหน้าสำนักงานปลัด	นางณัฐชยา การะศรี	สูงกว่าปริญญาตรี
๓	นักวิเคราะห์นโยบายและแผนชำนาญการ	นางสาวสายนที โสดา	สูงกว่าปริญญาตรี
๔	นิติกรปฏิบัติการ	นายเสริมพงศ์ วงวานิชกุล	ปริญญาตรี
๕	นักจัดการงานทั่วไปชำนาญการ	นางกสิมา ดวงมาก	สูงกว่าปริญญาตรี
๖	นักทรัพยากรบุคคลชำนาญการ	นางโอเบ็ก สิทธา	สูงกว่าปริญญาตรี
๗	นักพัฒนาชุมชนชำนาญการ	นายอนุเชษฐ์ สวรรณกุล	ปริญญาตรี

ที่	ตำแหน่ง	ชื่อ - สกุล	ระดับการศึกษา
<b>กองคลัง</b>			
๑	ผู้อำนวยการกองคลัง	นางกาญจนา สไมสร	ปริญญาตรี
๒	นักวิชาการคลังชำนาญการ	นางธมนต์ อินทนู	ปริญญาตรี
๓	นักวิชาการเงินและบัญชีชำนาญการ	นางสาวสุนันทา ล่องสกุล	ปริญญาตรี
๔	นักวิชาการพัสดุชำนาญการ	นางสาวอุไรวรรณ สวัสดิ์	ปริญญาตรี
๕	นักวิชาการจัดเก็บรายได้ปฏิบัติการ	นางธิติมา ทิพย์ทอง	ปริญญาตรี
๖	นักทรัพยากรบุคคลชำนาญการ	นางไอเบ็ก สิทธา	สูงกว่าปริญญาตรี

ที่	ตำแหน่ง	ชื่อ - สกุล	ระดับการศึกษา
<b>กองช่าง</b>			
๑	ผู้อำนวยการกองช่าง	นายจิรศักดิ์ แก้วคุ้มภัย	สูงกว่าปริญญาตรี

ที่	ตำแหน่ง	ชื่อ - สกุล	ระดับการศึกษา
<b>กองการศึกษา ศาสนาวัฒนธรรมและนันทนาการ</b>			
๑	นักวิชาการศึกษาชำนาญการ	นางสาวสุดาทิพย์ ไกรสิทธิ์	สูงกว่าปริญญาตรี
๒	นางสาวยุพิน ไกรสิทธิ์	ครู (ศพด.บ้านปลาย)	สูงกว่าปริญญาตรี
๓	นางจรัสศรี เครือหงส์	ครู(ศพด.วัดมุขธาราม)	ปริญญาตรี
๔	นางลำอาน สังข์กรด	ครู(ศพด.บ้านหาดเขือ)	ปริญญาตรี
๕	นางพรทิพย์ เพชรอาวุธ	ครู(ศพด.บ้านหาดเขือ)	ปริญญาตรี
๖	นางสุพัชชา ชุนทอง	ครู(ศพด.บ้านหาดเขือ)	ปริญญาตรี

### ๓. ประชากร

#### ๓.๑ ข้อมูลเกี่ยวกับประชากร

##### ประชากร

ตำบลถ้าพรรณรา	ชาย	หญิง	รวม
หมู่ที่ ๑ บ้านท่ายเหมือง	๒๘๖	๓๓๖	๖๒๒
หมู่ที่ ๒ บายปลายรา	๗๐๔	๖๘๖	๑,๓๙๐
หมู่ที่ ๓ บ้านทุ่งคางิ้ว	๖๑๓	๖๑๒	๑,๒๒๕
หมู่ที่ ๔ บ้านวังตลับ	๓๘๐	๓๘๓	๗๖๓
หมู่ที่ ๕ บ้านนาพา	๓๔๘	๓๖๕	๗๑๓
หมู่ที่ ๖ บ้านคลองรา	๓๙๔	๔๓๗	๘๓๑

หมู่ที่ ๓ บ้านโพธิ์ประสิทธิ์	๒๖๔	๒๕๒	๕๑๖
<b>ตำบลท่าพรสวรรค์</b>	<b>ชาย</b>	<b>หญิง</b>	<b>รวม</b>
หมู่ที่ ๔ บ้านปากท่าซอ	๓๓๒	๓๓๐	๖๖๒
หมู่ที่ ๙ บ้านถ้ำทอง	๓๑๓	๓๑๐	๖๒๓
หมู่ที่ ๑๐ ถ้ำทองพรสวรรค์	๒๖๓	๒๙๖	๕๖๓

### ข้อมูลครัวเรือน

ตำบลท่าพรสวรรค์	จำนวนครัวเรือน
หมู่ที่ ๑ บ้านท้ายเหมือง	๒๔๔
หมู่ที่ ๒ บายปลายรา	๕๕๖
หมู่ที่ ๓ บ้านทุ่งคาจิว	๖๖๖
หมู่ที่ ๔ บ้านวังตลับ	๒๘๑
หมู่ที่ ๕ บ้านนาพา	๒๘๘
หมู่ที่ ๖ บ้านคลองรา	๓๓๐
หมู่ที่ ๗ บ้านโพธิ์ประสิทธิ์	๑๕๙
หมู่ที่ ๘ บ้านปากท่าซอ	๒๐๖
หมู่ที่ ๙ บ้านถ้ำทอง	๒๓๘
หมู่ที่ ๑๐ ถ้ำทองพรสวรรค์	๑๙๐
<b>รวม</b>	<b>๓,๑๕๘</b>

\*ข้อมูล ณ ๑๗ พฤษภาคม ๒๕๖๒ (สำนักบริการทะเบียนกรมปกครอง)

### ช่วงอายุและจำนวนประชากร

- จำนวนประชากร จำแนกตามช่วงอายุปี ๒๕๖๒ ที่อาศัยอยู่ในครัวเรือนตามข้อมูลความจำเป็น
- พื้นฐานระดับตำบล มีครัวเรือนทั้งหมด ๓,๑๕๘ ครัวเรือน
  - จำนวนประชากรที่อาศัยอยู่จริง ทั้งหมด ๕,๖๔๐ คน
- เพศชาย ๒,๖๓๕ คน เพศหญิง ๓,๐๐๕ คน

### จำแนกตามช่วงอายุในข้อมูล จปฐ. ปี ๒๕๖๑

ช่วงอายุ	เพศชาย		เพศหญิง		รวม	
	คน	%	คน	%	คน	%
๑ เดือน ถึง ๕ เดือน	๔	๐.๐๕	๕	๐.๐๗	๙	๐.๑๒

๖ เดือน ถึง ๑ ปี	๖	๐.๐๘	๓	๐.๐๔	๙	๐.๑๒
ช่วงอายุ	เพศชาย		เพศหญิง		รวม	
	คน	%	คน	%	%	คน
น้อยกว่า ๑ ปี	๔๓	๐.๖๓	๓๙	๐.๕๒	๘๖	๑.๑๕
๑ ปี - ๒ ปี	๘๓	๑.๑๑	๙๓	๑.๓๐	๑๘๐	๒.๔๑
๓ ปี - ๕ ปี	๑๖๖	๒.๒๓	๑๖๓	๒.๒๔	๓๓๓	๒.๔๑
๖ ปี - ๑๒ ปี	๓๙๘	๕.๓๔	๔๑๖	๖.๑๘	๘๑๔	๕.๕๓
๑๓ ปี - ๑๔ ปี	๑๑๓	๑.๓๓	๑๐๓	๑.๓๘	๒๒๐	๑๐.๙๒
๑๕ ปี - ๑๘ ปี	๑๙๘	๒.๖๖	๑๙๘	๒.๖๖	๓๙๖	๒.๙๕
๑๙ ปี - ๒๕ ปี	๓๕๑	๔.๓๑	๓๕๕	๔.๓๖	๗๐๖	๕.๓๑
๒๖ ปี - ๓๔ ปี	๕๕๙	๗.๕๐	๕๒๑	๖.๙๙	๑,๐๘๐	๙.๔๓
๓๕ ปี - ๔๙ ปี	๙๕๒	๑๒.๓๓	๙๒๒	๑๒.๓๖	๑,๘๗๔	๑๔.๔๘
๕๐ ปี - ๕๙ ปี	๕๒๐	๖.๙๓	๕๒๒	๗.๐๐	๑,๐๔๒	๒๕.๑๓
๖๐ ปี ขึ้นไป	๓๒๕	๔.๓๖	๔๐๑	๕.๓๘	๗๒๖	๑๓.๙๓
รวม	๓,๗๑๖	๔๙.๓๒	๓,๗๓๖	๕๐.๑๕	๗,๔๕๓	๑๐๐

\*ข้อมูลจาก จปฐ. ประจำปี ๒๕๖๒

#### ๔. สภาพทางสังคม

##### ๔.๑ การศึกษา

ตำบลถ้ำพรรณรา มีแหล่งการศึกษาในพื้นที่ ดังนี้

๔.๑.๑ โรงเรียนประถมศึกษาในสังกัดสำนักงานการศึกษาขั้นพื้นฐาน (สพฐ.) ๕ แห่ง ได้แก่

ลำดับที่	ชื่อโรงเรียน	สถานที่ตั้ง
๑.	โรงเรียนวัดปากท่าซอ	หมู่ที่ ๘ ตำบลถ้ำพรรณรา
๒.	โรงเรียนบ้านนาพา	หมู่ที่ ๕ ตำบลถ้ำพรรณรา
๓.	โรงเรียนวัดควนกอ	หมู่ที่ ๓ ตำบลถ้ำพรรณรา
๔.	โรงเรียนบ้านวังตลับ	หมู่ที่ ๔ ตำบลถ้ำพรรณรา
๕.	โรงเรียนบ้านปลายรา	หมู่ที่ ๒ ตำบลถ้ำพรรณรา

๔.๑.๒ โรงเรียนมัธยมศึกษา (เอกชนและขยายโอกาส) ๒ แห่ง ได้แก่

ลำดับที่	ชื่อโรงเรียน	สถานที่ตั้ง
๑.	โรงเรียนจุฑาวิทย	หมู่ที่ ๓ ตำบลถ้ำพรรณรา
๒.	โรงเรียนบ้านนาพา	หมู่ที่ ๕ ตำบลถ้ำพรรณรา

๔.๑.๓ ศูนย์พัฒนาเด็กเล็ก ๓ แห่ง ได้แก่

ลำดับที่	ชื่อศูนย์พัฒนาเด็กเล็ก	สถานที่ตั้ง
๑.	ศูนย์พัฒนาเด็กเล็กบ้านปลายรา	หมู่ที่ ๒ ตำบลถ้ำพรรณรา
๒.	ศูนย์พัฒนาเด็กเล็กบ้านหาดเขือ	หมู่ที่ ๑๐ ตำบลถ้ำพรรณรา
๓.	ศูนย์พัฒนาเด็กเล็กวัดมธุชาาราม	หมู่ที่ ๘ ตำบลถ้ำพรรณรา

- ในพื้นที่ที่มีการศึกษานอกระบบ(กศน.ถ้ำพรรณรา) จำนวน ๑ แห่ง
- ที่อ่านหนังสือประจำหมู่บ้าน จำนวน ๒ แห่ง
- ที่อ่านหนังสือที่สำนักงานองค์การบริหารส่วนตำบลถ้ำพรรณรา จำนวน ๑ แห่ง
- ศูนย์ถ่ายทอดเทคโนโลยีการเกษตรประจำตำบล จำนวน ๑ แห่ง

๔.๒ สาธารณสุข

ลำดับที่	ชื่อศูนย์พัฒนาเด็กเล็ก	สถานที่ตั้ง
๑.	โรงพยาบาลประจำอำเภอถ้ำพรรณรา	หมู่ที่ ๒ ตำบลถ้ำพรรณรา
๒.	โรงพยาบาลส่งเสริมสุขภาพตำบลถ้ำพรรณรา	หมู่ที่ ๖ ตำบลถ้ำพรรณรา
๓.	ศูนย์สาธารณสุขมูลฐานชุมชน	หมู่ที่ ๑-๑๐ ตำบลถ้ำพรรณรา

แบบสรุปรายข้อมูลด้านบริการสาธารณสุขตำบลถ้ำพรรณราปีงบประมาณ ๒๕๖๑

ลำดับที่	รายการข้อมูล
๑	บุคลากรที่ปฏิบัติหน้าที่ในสถานพยาบาล ๑.๑ แพทย์ จำนวน.....-.....ราย ๑.๒ ทันตแพทย์...-.....ราย ๑.๓ พยาบาล..๔....ราย ๑.๔ เภสัชกร.....-....ราย ๑.๕ เจ้าพนักงานส่งเสริมสุขภาพ.....-.....ราย ๑.๖ เจ้าพนักงานสาธารณสุขชุมชน.....-...ราย ๑.๗ เจ้าพนักงานอนามัย.....-.....ราย ๑.๘ นักวิชาการสุขภาพ.....-.....ราย ๑.๙ อื่นๆ .....๖.....ราย (นักวิชาการสาธารณสุข ๔ ราย แพทย์แผนไทย ๑ ราย ผู้ช่วยเจ้าหน้าที่สาธารณสุข ๑ ราย)
ลำดับที่	รายการข้อมูล

๒	<p>สาเหตุการเจ็บป่วยที่เข้ารับการรักษาในสถานพยาบาล</p> <p>๒.๑ อุบัติเหตุ..๒๐๔...ราย/ปี คิดเป็นงบประมาณในการรักษาทั้งสิ้น.....๖๐,๔๕๐....บาท</p> <p>๒.๒ สาเหตุอื่น.....๔,๙๙๓..ราย/ปี คิดเป็นงบประมาณในการรักษาทั้งสิ้น ๒,๔๖๕,๖๙๘.๙๓ บาท</p>
๓	<p>ประเภทการเจ็บป่วยที่เข้ารับการรักษาในสถานพยาบาล</p> <p>๓.๑ โรคความดันโลหิตสูง ..๒๔๑..ราย</p> <p>๓.๒ โรคไขมันในเลือดสูง....๓๘...ราย</p> <p>๓.๓ โรคเบาหวาน...๓๗..ราย</p> <p>๓.๔ ปวดกล้ามเนื้อ...๑๔๓....ราย</p> <p>๓.๕ โรคไขข้อ...๔๙๔..ราย</p> <p>๓.๖ โรคคออักเสบเฉียบพลัน...๕๔..ราย</p> <p>๓.๗ อากาศผื่นแพ้..๑๗๒...ราย</p> <p>๓.๘ อากาศทางระบบรับรู้ความรู้สึก...-.....ราย</p> <p>๓.๙ ไอ...๑๗....ราย</p> <p>๓.๑๐ อื่นๆ .....ราย</p>

*\*ข้อมูลจาก รพสต.บ้านควนกอ วันที่ ๓๐ พฤษภาคม ๒๕๖๒*

ตำบลถ้ำพรรณรา มีกองทุนหลักประกันสุขภาพตำบลถ้ำพรรณรา ๑ แห่ง คือ กองทุนหลักประกันสุขภาพตำบลถ้ำพรรณรา ตำบลถ้ำพรรณรา มีอัตราการมีส่วนร่วม ร้อยละ ๑๐๐

#### ๔.๓ อาชญากรรม

รายงานจากข้อมูลสถานีตำรวจถ้ำพรรณรา ในปีงบประมาณ ๒๕๖๑

- อาชญากรรมเกี่ยวกับทรัพย์สิน เกิด ๕ ราย จับได้ ๔ ราย ผู้ต้องหา ๔ คน
- เกี่ยวกับชีวิตและร่างกาย เกิด ๕ ราย จับได้ ๕ ราย ผู้ต้องหา ๕ คน
- เกี่ยวกับด้านอื่นๆ เกิด ๗ ราย จับได้ ๗ ราย ผู้ต้องหา ๗ คน

*\*ข้อมูล ณ วันที่ ๒๘ พฤษภาคม ๒๕๖๒ จากสถานีตำรวจภูธรถ้ำพรรณรา*

#### ๔.๔ ยาเสพติด

เกี่ยวกับยาเสพติดให้โทษเกิด ๒๔ ราย จับได้ ๒๓ คน ผู้ต้องหา ๒๓ คน

*\*ข้อมูล ณ วันที่ ๒๘ พฤษภาคม ๒๕๖๒ จากสถานีตำรวจภูธรถ้ำพรรณรา*

#### ๔.๕ การสังคมนสงเคราะห์

การสงเคราะห์เบี้ยยังชีพคนชราคนพิการและผู้ป่วยเอดส์ในเขตตำบลถ้ำพรรณรา พ.ศ. ๒๕๖๒

ประเภท	จำนวนผู้ได้รับการช่วยเหลือ(ราย)	จำนวนเงินที่ได้รับ (บาท)
--------	---------------------------------	--------------------------

เงินเบี่ยยังชีพคนชรา	๑,๑๓๘	๓,๕๓,๖๐๐
เงินเบี่ยยังชีพคนพิการ	๒๓๐	๑๘๔,๐๐๐
เงินเบี่ยยังชีพผู้ติดเชื้อ HIV	๑	๕๐๐
<b>รวม</b>	<b>๑,๓๖๙</b>	<b>๓,๕๒,๑๐๐</b>

\* ข้อมูล ณ ๒๘ พฤษภาคม ๒๕๖๒ งานพัฒนาชุมชนองค์การบริหารส่วนตำบลถ้ำพรรณรา

#### ๔ ระบบบริการพื้นฐาน

##### ๕.๑ การคมนาคมขนส่ง

สายทาง ทางหลวงท้องถิ่น องค์การบริหารส่วนตำบลถ้ำพรรณรา

หมู่ที่	จำนวน สายทางรวม (สาย)	ถนนลาด ยางแอสฟัลต์ติก คอนกรีต(สาย)	ถนนคอนกรีต เสริมเหล็ก(สาย)	ถนนลูกรัง (สาย)	ทางล้าลอง (สาย)
๑	๒	๑	๔	-	-
๒	๒	๒	๓	-	-
๓	๓	๑	๕	-	๑
๔	๒	๒	๕	-	-
๕	๓	๑	๓	-	๓
๖	๓	๒	๕	-	๒
๗	๓	๑	๓	-	๒
๘	๓	-	๒	-	๒
๙	๔	๒	๒	-	-
๑๐	๖	๓	๒	-	-
<b>รวม</b>	<b>๓๕</b>	<b>๑๕</b>	<b>๓๘</b>	<b>-</b>	<b>๑๐</b>
ถนนเชื่อมระหว่างตำบล		๔	๒	-	๑
ถนนในการรับผิดชอบ ของหน่วยงานอื่น		๓	-	-	-

##### ๕.๒ การไฟฟ้า

ตำบลถ้ำพรรณรา ราษฎรในตำบลทำดีมีใช้บริการไฟฟ้าครบทุกครัวเรือน มีไฟฟ้าสาธารณะ

- ไฟฟ้าส่องสว่าง จำนวน ๑๖๓ จุด
- ไฟฟ้าโซล่าเซลล์ จำนวน ๑๐๐ ชุด

##### ๕.๓ การประปา

จำนวนผู้ใช้น้ำประปาหมู่บ้าน (อบต./หมู่บ้าน) จำนวน...๑๙...จุด มีครัวเรือนใช้น้ำ ๒,๒๒๕ครัว

ที่	ประปา	ที่ตั้ง	จำนวนครัวเรือนที่ใช้
๑.	บ้านหาน้ำผุด	หมู่ที่ ๑ ตำบลถ้ำพรรณรา	๓/๑
๒.	บ้านในอ่าว	หมู่ที่ ๑ ตำบลถ้ำพรรณรา	๓๘
๓.	บ้านนาตื้น	หมู่ที่ ๑ ตำบลถ้ำพรรณรา	๑๒๘
๔.	บ้านปลายรา	หมู่ที่ ๒ ตำบลถ้ำพรรณรา	๒๙๕
๕.	บ้านควนกอ	หมู่ที่ ๓ ตำบลถ้ำพรรณรา	๒๒๘
ที่	ประปา	ที่ตั้ง	จำนวนครัวเรือนที่ใช้
๖.	บ้านตลาดถ้ำทอง	หมู่ที่ ๓ ตำบลถ้ำพรรณรา	๑๓/๕
๗.	บ้านตลาดถ้ำทองเหนือ	หมู่ที่ ๓ ตำบลถ้ำพรรณรา	๒๔๑
๘.	บ้านวังตลับ	หมู่ที่ ๔ ตำบลถ้ำพรรณรา	๑๙๕
๙.	บ้านนาพา(รร.บ้านนาพา)	หมู่ที่ ๕ ตำบลถ้ำพรรณรา	๓๓/
๑๐.	บ้านนาพา(หนาเขา)	หมู่ที่ ๕ ตำบลถ้ำพรรณรา	๓๔
๑๑.	สายทองแถว	หมู่ที่ ๕ ตำบลถ้ำพรรณรา	๖๖
๑๒.	บ้านโพธิ์ประสิทธิ์	หมู่ที่ ๗ ตำบลถ้ำพรรณรา	๓/๓/
๑๓.	บ้านหัวนอน	หมู่ที่ ๘ ตำบลถ้ำพรรณรา	๕๖
๑๔.	บ้านนาถนน	หมู่ที่ ๘ ตำบลถ้ำพรรณรา	๓/๒
๑๕.	บ้านหนองผักบุ้ง	หมู่ที่ ๘ ตำบลถ้ำพรรณรา	๑๒๘
๑๖.	บ้านสายหมู่ ๘	หมู่ที่ ๘ ตำบลถ้ำพรรณรา	๒๖
๑๗.	บ้านถ้ำทอง	หมู่ที่ ๙ ตำบลถ้ำพรรณรา	๑๒๔
๑๘.	บ้านทรายเพชร	หมู่ที่ ๑๐ ตำบลถ้ำพรรณรา	๑๕๕
<b>รวม</b>			<b>๒,๑๓๔</b>
ที่	ประปา	ที่ตั้ง	จำนวนครัวเรือนที่ใช้
๑๙.	บ้านคลอง	หมู่ที่ ๖ ตำบลถ้ำพรรณรา	หมู่บ้านบริหารฯ

ปริมาณน้ำที่ใช้ ๕๖๐ ลบ.ม/วัน

#### ๕.๔ โทรศัพท์

หมายเลขโทรศัพท์ องค์การบริหารส่วนตำบลท่าดี ๐๓/๕-๓๐๖๐๒๐

#### ๕.๕ ไปรษณีย์หรือการสื่อสารหรือการขนส่ง และวัสดุครุภัณฑ์/สังหาริมทรัพย์

อสังหาริมทรัพย์

ที่	รายการ	หน่วยนับ
-----	--------	----------

๑	ที่ดิน	๑ แปลง
<b>ที่</b>	<b>รายการ</b>	<b>หน่วยนับ</b>
๒	อาคารที่ทำการ อบต.	๑ หลัง
๓	ต่อเติมอาคารที่ทำการ อบต.	๑ หลัง
๔	อาคารศูนย์ผู้สูงอายุ	๑ หลัง
๕	อาคาร ศพด.บ้านปลายรา	๑ หลัง
๖	อาคาร ศพด.บ้านหาดเขือ	๑ หลัง
<b>ครุภัณฑ์สำนักงาน</b>		
๓๗	โต๊ะทำงาน ระดับ ๓-๖	๓ ตัว
๓๘	โต๊ะทำงาน ระดับ ๓-๙	๑ ตัว
๓๙	โต๊ะประชุม จำนวน ๑๒ คน	๒ ตัว
๔๐	โต๊ะคอมพิวเตอร์	๑ ตัว
๔๑	โต๊ะทำงานเหล็ก ระดับ ๑-๒	๓ ตัว
๔๒	โต๊ะทำงานไม้ ระดับ ๑-๒	๔ ตัว
๔๓	โต๊ะทำงานไม้ ระดับ ๓-๖	๒ ตัว
๔๔	โต๊ะทำงานเหล็ก ๓ ลี้นชัก	๓ ตัว
๔๕	โต๊ะทำงานเหล็ก ๔ ลี้นชัก	๖ ตัว
๔๖	โต๊ะคอมพิวเตอร์	๔ ตัว
๔๗	โต๊ะทำงานเหล็ก ระดับ ๑-๒	๑ ตัว
๔๘	โต๊ะทำงานเหล็ก ๔ ลี้นชัก	๓ ตัว
๔๙	โต๊ะห้องประชุม (๒๔ ที่นั่ง)	๑ ตัว
๕๐	โต๊ะหมู่บูชา	๑ ชุด
๕๑	โต๊ะทำงานเหล็ก ๔ ลี้นชัก	๑ ตัว
๕๒	โต๊ะทำงานเหล็ก ๔ ลี้นชัก	๑ ตัว
๕๓	โต๊ะทำงานเหล็ก ๔ ลี้นชัก	๒ ตัว
๕๔	เก้าอี้สนามห้องประชุม (๒๓ ตัว)	๒๓ ตัว
๕๕	ตู้เหล็ก ๔ ลี้นชัก	๑ ตู้
๕๖	ตู้เหล็ก ๒ บาน	๑ ตู้
๕๗	ตู้นิรภัย	๑ ตู้
๕๘	ตู้เหล็ก ๒ บาน	๑ ตู้
๕๙	ตู้เหล็ก ๑๕ ลี้นชัก	๔ ตู้

๓๐	ตุ้เหล็ก ๔ ลี้นซ้ก	๒ ตุ้
<b>ที่</b>	<b>รายการ</b>	<b>หน่วยนับ</b>
๓๑	ตุ้เหล็ก ๔ ลี้นซ้ก	๓ ตุ้
๓๒	ตุ้บานเลื้อนกระจก ๑๘๐ ซม.	๑ ตุ้
๓๓	ตุ้บานเลื้อนกระจก ๑๘๐ ซม.	๑ ตุ้
๓๔	ตุ้เหล็ก ๔ ลี้นซ้ก	๑ ตุ้
๓๕	ตุ้เหล็ก ๑๕ ลี้นซ้ก	๑ ตุ้
๓๖	ตุ้เก็บแพ้มบานเลื้อน ๕ ฟุต	๕ ตุ้
๒๓	ตุ้เก็บแพ้มบานเลื้อน ๕ ฟุต	๑ ตุ้
๓๘	ตุ้เหล็ก ๔ ลี้นซ้ก	๒ ตุ้
๓๙	ตุ้บานเลื้อนกระจก ๑๘๐ ซม.	๒ ตุ้
๔๐	ตุ้เหล็ก ๒ บาน	๑ ตุ้
๔๑	ตุ้เหล็ก ๒ บานทึบ	๔ ตุ้
๔๒	ตุ้บานเลื้อนกระจก ๑๘๐ ซม.	๒ ตุ้
๔๓	ตุ้เหล็กทึบ ๒ บาน	๒ ตุ้
๔๔	ตุ้เหล็กชนิดบานเลื้อนกระจก	๒ ตุ้
๔๕	ตุ้เหล็กบานเลื้อนกระจก	๒ ตุ้
๔๖	ตุ้เหล็กบานเลื้อนกระจก	๑ ตุ้
๔๗	ตุ้เหล็กบานเลื้อนกระจก	๒ ตุ้
๔๘	ตุ้เก็บเอกสาร(บานเลื้อน)	๑ ตุ้
๔๙	ตุ้เหล็ก ๒ บานทึบ	๑ ตุ้
๕๐	เครื่องพิมพ์ดีด	๑ เครื่อง
๕๑	เครื่องพิมพ์ดีด	๑ เครื่อง
๕๒	เครื่องอัดสำเนา	๑ เครื่อง
๕๓	เครื่องถ่ายเอกสาร	๑ เครื่อง
๕๔	เครื่องปรับอากาศ	๑ เครื่อง
๕๕	เครื่องปรับอากาศ	๑ เครื่อง
๕๖	เครื่องปรับอากาศ	๑ เครื่อง
๕๗	เครื่องปรับอากาศ	๑ เครื่อง
๕๘	เครื่องปรับอากาศ	๒ เครื่อง
๕๙	เครื่องปรับอากาศ	๑ เครื่อง
๖๐	เครื่องปรับอากาศ	-

๖๑	เครื่องปรับอากาศ	-
<b>ที่</b>	<b>รายการ</b>	<b>หน่วยนับ</b>
๖๒	เครื่องปรับอากาศ	-
๖๓	เครื่องควบคุมโทรศัพท์	๑ เครื่อง
๖๔	เครื่องโทรสาร	๑ เครื่อง
๖๕	เครื่องเคลือบบัตร	๑ เครื่อง
<b>ครุภัณฑ์พาหนะและขนส่ง</b>		
๖๔	รถจักรยานยนต์	๑ คัน
๖๕	รถยนต์	๑ คัน
๖๖	รถบรรทุกน้ำ	-
๖๗	รถบรรทุกขยะ	๑ คัน
๖๘	เรือท้องแบน	๒ ลำ
๖๙	เรือท้องแบน	๒ ลำ
๗๐	รถจักรยานยนต์	๑ คัน
<b>ครุภัณฑ์การเกษตร</b>		
๗๑	รถไถนาชนิดเดินตาม(ขนาด ๘ แรงม้า)	๙ คัน
๗๒	รถไถนาชนิดเดินตาม	๑ คัน
๗๓	เครื่องตัดหญ้า	๑ คัน
<b>ครุภัณฑ์ไฟฟ้าและวิทยุ</b>		
๗๔	เครื่องรับส่งวิทยุ ชนิดมือถือ	๑ เครื่อง
๗๕	เครื่องรับส่งวิทยุ ประจำที่	๑ เครื่อง
๗๖	เครื่องรับส่งวิทยุ ชนิดมือถือ	๗ เครื่อง
๗๗	ตู้ควบคุมไฟฟ้า	๑ ตู้
๗๘	เครื่องเสียงห้องประชุม	๑ เครื่อง
๗๙	เครื่องเสียงห้องประชุม	๑ เครื่อง
๘๐	เครื่องขยายเสียงห้องประชุม	๑ เครื่อง
<b>ครุภัณฑ์โฆษณาและเผยแพร่</b>		
๘๑	วีดีโอ	๑ ตัว
๘๒	กล้องถ่ายรูป	๑ กล้อง
๘๓	กล้องถ่ายรูป	๑ กล้อง
๘๔	กล้องถ่ายรูป	๑ กล้อง

๘๕	กล้องถ่ายภาพดิจิทัล	๑ กล้อง
<b>ที่</b>	<b>รายการ</b>	<b>หน่วยนับ</b>
๘๖	เครื่องมัลติมีเดียโปรเจคเตอร์	๑ เครื่อง
๘๗	กล้องโทรทัศน์วงจรปิดพร้อมติดตั้ง(ประจำสำนักงาน)	๑ กล้อง
๘๘	กล้องโทรทัศน์วงจรปิดพร้อมติดตั้ง (ตลาดกีฬาพรรณรา)	๑ กล้อง
<b>ครุภัณฑ์วิทยาศาสตร์หรือการแพทย์</b>		
๙๐	เครื่องพ่นหมอกควัน	๑ เครื่อง
<b>ครุภัณฑ์งานบ้านงานครัว</b>		
๙๑	เครื่องทำน้ำร้อน-เย็น	๑ เครื่อง
๙๒	เครื่องทำน้ำร้อน-เย็น	๑ เครื่อง
๙๓	เครื่องทำน้ำเย็น-ร้อน	๑ เครื่อง
<b>ครุภัณฑ์งานสำรวจ</b>		
๙๔	เทปวัดระยะ	๑
๙๕	ล้อวัดระยะ	๑
๙๖	เครื่องหาพิกัด	๑ เครื่อง
<b>ครุภัณฑ์คอมพิวเตอร์</b>		
๙๗	คอมพิวเตอร์	๑ เครื่อง
๙๘	คอมพิวเตอร์	๑ เครื่อง
๙๙	คอมพิวเตอร์	๒ เครื่อง
๑๐๐	Pocket PC	๒ เครื่อง
๑๐๑	คอมพิวเตอร์	๒ เครื่อง
๑๐๒	คอมพิวเตอร์	๑ เครื่อง
๑๐๓	เครื่องคอมพิวเตอร์	๑ เครื่อง
๑๐๔	เครื่องพิมพ์อิงเจท	๑ เครื่อง
๑๐๕	เครื่องพิมพ์เลเซอร์	๑ เครื่อง
๑๐๖	เครื่องพิมพ์เลเซอร์	๑ เครื่อง
๑๐๗	Notebook	๑ เครื่อง
๑๐๘	เครื่องพิมพ์อิงเจท	๑ เครื่อง
๑๐๙	Notebook	๑ เครื่อง
๑๑๐	เครื่องพิมพ์เลเซอร์	๑ เครื่อง
๑๑๑	คอมพิวเตอร์	๑ เครื่อง
๑๑๒	คอมพิวเตอร์	๑ เครื่อง

๑๑๓	คอมพิวเตอร์	๑ เครื่อง
<b>ที่</b>	<b>รายการ</b>	<b>หน่วยนับ</b>
๑๑๔	คอมพิวเตอร์	๑ เครื่อง
๑๑๕	เครื่องพิมพ์ชนิดเลเซอร์	๒ เครื่อง
๑๑๖	เครื่องพิมพ์แบบอิงเจต	๑ เครื่อง
๑๑๗	คอมพิวเตอร์	๓ เครื่อง
๑๑๘	จอภาพ ๑๘ นิ้ว	๑ จอ
๑๑๙	คอมพิวเตอร์	๑ เครื่อง
๑๒๐	เครื่องพิมพ์ชนิดเลเซอร์	๑ เครื่อง
๑๒๑	Notebook	๑ เครื่อง
๑๒๓	เครื่องพิมพ์	๑ เครื่อง
๑๒๔	คอมพิวเตอร์	๑ เครื่อง
๑๒๕	เครื่องพิมพ์	๑ เครื่อง
๑๒๖	คอมพิวเตอร์	๑ เครื่อง
๑๒๗	คอมพิวเตอร์	๑ เครื่อง
๑๒๘	เครื่องพิมพ์แบบแครียว	๑ เครื่อง
๑๒๙	เครื่องพิมพ์ชนิดเลเซอร์	๑ เครื่อง
๑๓๐	คอมพิวเตอร์	๑ เครื่อง
๑๓๑	คอมพิวเตอร์	๑ เครื่อง
๑๓๒	คอมพิวเตอร์	๑ เครื่อง
๑๓๓	เครื่องพิมพ์แบบฉีดหมึก	๑ เครื่อง
๑๓๔	เครื่องพิมพ์แบบฉีดหมึก	๑ เครื่อง
๑๓๕	คอมพิวเตอร์	๑ เครื่อง
๑๓๖	เครื่องพิมพ์แบบฉีดหมึก	๑ เครื่อง
<b>ครุภัณฑ์ประเภทอื่น ๆ</b>		
๑๓๗	ป้ายจราจร	๒ ป้าย
๑๓๘	ป้ายจราจร	๔ ป้าย
๑๓๙	ป้ายจราจร	๒ ป้าย
๑๔๐	ครุภัณฑ์ อปพร.	๑
๑๔๑	ครุภัณฑ์ อปพร.	๑
๑๔๒	ถังน้ำไฟเบอร์กลาส	๔ ถัง
๑๔๓	กระจกโค้งจราจร(เลนส์หมุนติดตามแยก)	๑๐



### ๖.๓ การปศุสัตว์

ตำบลถ้ำพรรณรา มีประชากรประกอบอาชีพประมง คิดเป็นร้อยละ ๐.๐๗ ของประชากรทั้งหมด โดยแยกเป็นประเภทต่างๆ ดังนี้

หมู่ที่	เกษตรกร (ราย)	โคเนื้อ (ตัว)	หมู (ตัว)	ไก่(ตัว)	เป็ด (ตัว)	แพะ (ตัว)	สัตว์อื่น (ตัว)
๑	๕๕	๖๕	-	๑๗,๑๒๓	๑๕	-	๗
๒	๒๑	๑๑๔	๖๒๐	๒๖๖	-	๖๒	-
๓	๒๐	๔๒	-	๙,๓๒๖	๕๘	-	-
๔	๘๗	๒๐๘	-	๖๔๗	๑๒๕	-	-
๕	๓๓	๑๐๙	-	๘๙๔	๒๕	-	-
๖	๘	๑๕	๑๕๐	๒๑๓	-	-	-
๗	๑๙	๓๐	-	๔๙๒	-	-	-
๘	๒๑	๑๑๔	๖๒๐	๒๖๖	-	๖๒	๒๑
๙	๑๙	๓๐	-	๔๙๒	-	-	-
๑๐	๒๐	๔๒	-	๖๔๗	๕๘	-	-
<b>รวม</b>	<b>๓๐๓</b>	<b>๘๐๗</b>	<b>๑,๒๔๐</b>	<b>๓๐,๓๗๕</b>	<b>๒๘๑</b>	<b>๑๒๔</b>	<b>๒๘</b>

\*ข้อมูลจากศูนย์เทคโนโลยีสารสนเทศและการสื่อสาร กรมปศุสัตว์ ณ วันที่ ๒๘ พฤษภาคม ๒๕๖๒

### ๖.๔ การบริการ

- หน่วยธุรกิจ ในเขตองค์การบริหารส่วนตำบลถ้ำพรรณรา

- ธนาคาร ๒ แห่ง

๑. ธนาคารเพื่อการเกษตรและสหกรณ์การเกษตร
๒. ธนาคารออมสิน

- โรงแรมที่พัก ๒ แห่ง

๑. มีดีรีสอร์ท จำนวน ๖ หลัง
๒. แสนสพายรีสอร์ท จำนวน ๖ หลัง

- สถานีบริการน้ำมันเชื้อเพลิง จำนวน ๒ แห่ง ได้แก่

๑. บริษัทปิโตรเลียมไทยคอร์ปอเรชั่น จำกัด (PT) บ้านควนกอ

- ปริมาณการเก็บรักษาน้ำมันเชื้อเพลิงชนิดไวไฟน้อย ๑๒,๐๐๐ ลิตร
- ปริมาณการเก็บรักษาน้ำมันเชื้อเพลิงชนิดไวไฟมาก ๑๘,๐๐๐ ลิตร

๒. บริษัทปิโตรเลียมไทยคอร์ปอเรชั่น จำกัด (PT) บ้านคลองรา

-ปริมาณการเก็บรักษาน้ำมันเชื้อเพลิงชนิดไวไฟน้อย ๑๒.๐๐๐ ลิตร

-ปริมาณการเก็บรักษาน้ำมันเชื้อเพลิงชนิดไวไฟมาก ๑๘.๐๐๐ ลิตร

๓. ปิมน้ำมันน้ำฝนการค้า

-ปริมาณการเก็บรักษาน้ำมันเชื้อเพลิงชนิดไวไฟน้อย ๕.๐๐๐ ลิตร

-ปริมาณการเก็บรักษาน้ำมันเชื้อเพลิงชนิดไวไฟมาก ๕.๐๐๐ ลิตร

๔. บริษัทเพชรปิยะทุ่งสงจำกัด

-เช่ารถ

-ตั้งร้านขายรถ

๕. บริษัทปัญจะพัฒนาวิศวกรรมและพาณิชย์การจำกัด

-เหมืองแร่

๖. บริษัทเมืองไทยแคปปิตอล จำกัด(มหาชน)

-สินเชื่อ

๗. ห้างหุ้นส่วนจำกัดพัฒนามอเตอร์ไซด์ สาขาถ้ำพรรณรา

-ขายรถ

-ซ่อมรถ

๘. บริษัท ดีแทคโทรเน็ต จำกัด

-เสาส่งสัญญาณโทรศัพท์

๖.๕ การท่องเที่ยว

แหล่งท่องเที่ยว / จุดดูงาน

ตำบลถ้ำพรรณรา มีแหล่งท่องเที่ยวที่น่าสนใจ ดังนี้

-แหล่งท่องเที่ยววัดถ้ำทองพรรณรา

-แหล่งท่องเที่ยวสำนักสงฆ์เขาภาวนาราม

-แหล่งท่องเที่ยวเชิงนิเวศน์บ้านทรายเพชร

๖.๖ อุตสาหกรรม

ตำบลถ้ำพรรณรา ยังไม่มีการสร้างโรงงานอุตสาหกรรม

๖.๗ การพาณิชย์และกลุ่มอาชีพ

-ร้านขายของ(เซเว่น อีเลฟเว่น)

กลุ่มอาชีพได้แก่

๑. กลุ่มทำเครื่องแกง หมู่ที่ ๑

๒. กลุ่มทำเครื่องแกง หมู่ที่ ๒

๓. กลุ่มทำเครื่องแกง หมู่ที่ ๓
๔. กลุ่มทำน้ำเอกนประสงค์ หมู่ที่ ๔
๕. กลุ่มเลี้ยงผึ้งโพรงไทย หมู่ที่ ๖
๖. กลุ่มเลี้ยงผึ้งโพรงไทย หมู่ที่ ๗
๗. กลุ่มทำเครื่องแกง หมู่ที่ ๘
๘. สถาบันเงินทุนชุมชนบ้านปลายรา หมู่ที่ ๒

#### ๖.๘ แรงงาน

ตำบลถ้ำพรรณรา มีประชากรประกอบอาชีพด้านแรงงาน คิดเป็นร้อยละ ๑๘.๐ ของประชากรทั้งหมด สามารถจำแนกตามช่วงอายุวัยแรงงาน ดังนี้

ช่วงอายุ	เพศชาย		เพศหญิง		รวม	
	คน	ร้อยละ	คน	ร้อยละ	คน	ร้อยละ
เด็ก ๐-๑๔ ปี	๔๓๓	๗.๖๘	๓๘๐	๖.๗๔	๘๑๓	๑๔.๔๑
วัยแรงงาน ๑๕ ปี-๕๙ ปี	๑,๕๔๓	๒๗.๓๖	๑,๗๐๐	๓๐.๑๔	๓,๒๔๓	๕๗.๕๐
ผู้สูงอายุ	๖๕๙	๑๑.๖๘	๙๒๕	๑๖.๔๐	๑,๕๘๔	๒๘.๐๙
รวม	๒,๖๓๕	๔๖.๗๒	๓,๐๐๕	๕๓.๒๘	๕,๖๔๐	๑๐๐.๐๐

\*ข้อมูลจาก จปฐ.ประจำปี ๒๕๖๑

#### ๗. ศาสนา ประเพณี วัฒนธรรม

##### ๗.๑ การนับถือศาสนา

##### ๗.๑ การนับถือศาสนา

ประชาชน หมู่ที่ ๒,๓,๔,๕,๖,๗,๘,๑๐ นับถือศาสนาพุทธ

ประชาชน หมู่ที่ ๑ หมู่ที่ ๘ นับถือทั้งศาสนาพุทธ อิสลามและศาสนาคริสต์

โดยมีข้อมูลศาสนสถาน ดังนี้

วัด มีจำนวน ๓ วัด/๑ สำนักสงฆ์ ได้แก่

ที่	ศาสนสถาน	ที่ตั้ง
๑	วัดควนกอ	หมู่ที่ ๓ ตำบลถ้ำพรรณรา
๒	วัดมุขธาราม	หมู่ที่ ๘ ตำบลถ้ำพรรณรา
๓	วัดถ้ำทองพรรณรา	หมู่ที่ ๙ ตำบลถ้ำพรรณรา
๔	สำนักสงฆ์เขาพาวณาราม	หมู่ที่ ๕ ตำบลถ้ำพรรณรา

## ๗.๒ ประเพณีและงานประจำปี

### วัฒนธรรมประเพณี

ราษฎรในพื้นที่ตำบลถ้ำพรรณรา มีประเพณีวัฒนธรรมเหมือน ๆ กับคนในภาคใต้ทั่วไป ที่นับถือพระพุทธศาสนา และมีประเพณีวัฒนธรรม เช่น เดือน ๓ ทำบุญให้ทานไฟ , เดือน ๕ อาบน้ำผู้สูงอายุ (วันขึ้นปีใหม่) เดือน ๘ วันเข้าพรรษา เดือน ๑๐ ทำบุญอุทิศให้ปู่ย่าตายาย (วันสารท) ขนมเดือนสิบ เดือน ๑๑ วันออกพรรษา, ชักพระ เดือน ๑๒ ลอยกระทง ปีใหม่ทำบุญอวยพรปีใหม่ นอกจากนี้ยังมีประเพณีวัฒนธรรมที่เป็นเอกลักษณ์ในด้านต่าง ๆ ของคนภาคใต้ เช่น การแต่งกาย ภาษา อาหาร วัฒนธรรมการแข่งงาน หรือการช่วยเหลือ ความสามัคคี และการละเล่นพื้นบ้าน เป็นต้น

ความเชื่อ ชาวบ้านมีความเชื่อที่เกี่ยวกับสิ่งศักดิ์สิทธิ์ที่อยู่ตามป่า ภูเขา บรรพบุรุษ และพระภิกษุ ซึ่งมีการประกอบพิธี กราบบูชาสิ่งเหล่านี้ตามฤดูกาล เช่น การตั้งเจ้าที่ในฤดูผลไม้สุกตามสวนผลไม้ หรือการตั้งเจ้าที่ตามสวนเมื่อขึ้นไปทำสวนหรือนอนค้างคืนตามสวน เจ้าที่ที่ชาวบ้านเคารพหรือพระในวัด

ยังมีอดีตสภาพของแต่ละวัดในตำบลหลายรูป พระพุทธรูปที่เป็นพระคู่วัดของแต่ละวัด มีชาวบ้านในหมู่บ้านแต่ละหมู่บ้านมีความเคารพและมีความเชื่อไว้สักการะบูชา เป็นที่พึ่งทางใจ ยามมีความทุกข์มีปัญหาละลานี่จะช่วยแก้ไขปัญหาทางด้านจิตใจตั้งแต่ในอดีต และกลายเป็นความเชื่อที่ปฏิบัติสืบทอดกันมาจนถึงปัจจุบัน แม้ว่าในปัจจุบันคนรุ่นใหม่จะมีพฤติกรรม ความเชื่อในเรื่องเหล่านี้ลดลง ทำให้ความเชื่อเดิมลดลง จึงกลายเป็นปัญหาของสังคม ซึ่งจะต้องแก้ไขให้ครบในหลาย ๆ ด้าน และมีความสัมพันธ์กันในชุมชนและหมู่บ้านต่อไป

### ๗.๓ ภูมิปัญญาท้องถิ่น ภาษาถิ่น

ภูมิปัญญาท้องถิ่นที่โดดเด่น คือ

กลุ่มเกษตร หมู่ที่ ๙ บ้านถ้ำทอง ศูนย์สาธิตการเกษตร

ภาษาถิ่น คือ

ภาษาใต้พื้นเมือง

### ๗.๔ สินค้าพื้นเมืองและของที่ระลึก

-ข้าวไร่

-เสื่อและกระเป๋าที่ระลึก

## ๘.ทรัพยากรธรรมชาติ

### ๘.๑ น้ำ

แหล่งน้ำธรรมชาติ

ลำห้วย , ลำน้ำ ๖ สาย

บึง , หนองน้ำ ๑๓ แห่ง

ลำเหมือง ๒ สาย

## แหล่งน้ำที่สร้างขึ้น

ฝาย	๓	แห่ง
บ่อน้ำตื้น	-	แห่ง
บ่อโยก	-	แห่ง
ระบบประปาหมู่บ้าน	๒๒	แห่ง
ระบบประปาภูเขา	-	แห่ง

### ๘.๒ ป่าไม้

ในพื้นที่อยู่ในเขตป่าไม้เสื่อมโทรมบางส่วน

### ๘.๓ ภูเขา

ในพื้นที่เป็นที่ราบระหว่างภูเขา

### ๙. อื่นๆ

-

## ส่วนที่ ๒

### ยุทธศาสตร์เพื่อการพัฒนา

#### ๑. ความสัมพันธ์ระหว่างแผนพัฒนาระดับมหภาค

##### ๑.๑ แผนยุทธศาสตร์ชาติ ๒๐ ปี

การจัดทำแผนพัฒนาขององค์การบริหารส่วนตำบลจะต้องมีความสัมพันธ์ระหว่างแผนยุทธศาสตร์ชาติ เพื่อขับเคลื่อนการพัฒนาประเทศไปสู่ความมั่นคง มั่งคั่งและยั่งยืน โดยแผนยุทธศาสตร์ชาติ ๒๐ ปี (พ.ศ. ๒๕๖๐ - ๒๕๗๙) สรุปย่อได้ ดังนี้

##### ยุทธศาสตร์ชาติ : กรอบการพัฒนาระยะยาว

เพื่อให้บรรลุวิสัยทัศน์  
“ประเทศไทยมีความมั่นคง มั่งคั่ง ยั่งยืน เป็นประเทศพัฒนาแล้ว  
ด้วยการพัฒนาความปรารถนาของเศรษฐกิจพอเพียง”  
นำไปสู่การพัฒนาให้คนไทยมีความสุข  
และตอบสนองต่อการบรรลุ  
ซึ่งผลประโยชน์แห่งชาติ ในการที่จะพัฒนาคุณภาพชีวิต  
สร้างรายได้ระดับสูงเป็นประเทศพัฒนาแล้ว และสร้าง  
ความสุขของคนไทย สังคมมีความมั่นคง เสมอภาคและ  
เป็นธรรม ประเทศสามารถแข่งขันได้ในระบบเศรษฐกิจ



#### ความเชื่อมโยงของยุทธศาสตร์ชาติกับแผนในระดับต่างๆ

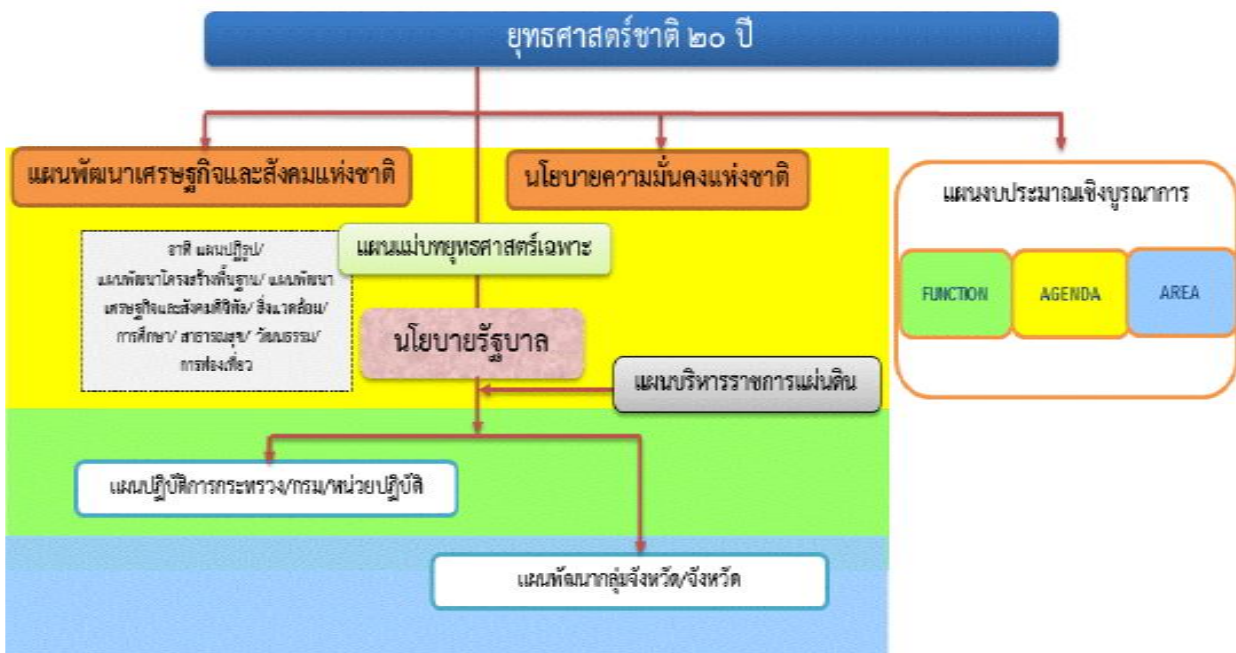

การพัฒนาตามหลักปรัชญาของเศรษฐกิจพอเพียง”หรือเป็นคติพจน์ประจำชาติว่า “มั่นคง มั่งคั่ง ยั่งยืน” ทั้งนี้วิสัยทัศน์ดังกล่าวจะต้องสนองต่อผลประโยชน์แห่งชาติ อันได้แก่การมีเอกราช อธิปไตย และบูรณภาพแห่งเขตอำนาจรัฐ การดำรงอยู่อย่างมั่นคง ยั่งยืนของสถาบันหลักของชาติ การดำรงอยู่อย่างมั่นคงของชาติและประชาชนจากภัยคุกคามทุกรูปแบบ การอยู่ร่วมกันในชาติอย่างสันติสุขเป็นปึกแผ่นมีความมั่นคงทางสังคมท่ามกลางพหุสังคมและการมีเกียรติและศักดิ์ศรีของความเป็นมนุษย์ ความเจริญเติบโตของชาติความเป็นธรรมและความอยู่ดีมีสุขของประชาชน ความยั่งยืนของฐานทรัพยากรธรรมชาติสิ่งแวดล้อม ความมั่นคงทางพลังงานและอาหารความสามารถในการรักษาผลประโยชน์ของชาติภายใต้การเปลี่ยนแปลงของสภาวะแวดล้อมระหว่างประเทศและการอยู่ร่วมกันอย่างสันติประสานสอดคล้องกัน ด้านความมั่นคงในประชาคมอาเซียนและประชาคมโลกอย่างมีเกียรติและศักดิ์ศรีไม่เป็นภาระของโลกและสามารถแก้วิกฤตประเทศที่มีศักยภาพทางเศรษฐกิจที่ด้อยกว่า

**วิสัยทัศน์ :** “ประเทศมีความมั่นคง มั่งคั่ง ยั่งยืน เป็นประเทศพัฒนาแล้ว ด้วยการพัฒนาตามปรัชญาของเศรษฐกิจพอเพียง”



**ความมั่นคง**

- การมีความมั่นคงปลอดภัย จากภัยและการเปลี่ยนแปลงทั้งภายในประเทศและภายนอกประเทศในทุกระดับ ทั้งระดับประเทศ สังคม ชุมชน ครัวเรือน และปัจเจกบุคคล และมีความมั่นคงในทุกมิติ ทั้งมิติเศรษฐกิจ สังคม สิ่งแวดล้อม และการเมือง
- ประเทศ มีความมั่นคงในเอกราชและอธิปไตย มีสถาบันชาติ ศาสนาพระมหากษัตริย์ที่เข้มแข็งเป็นศูนย์กลางและเป็นที่ยึดเหนี่ยวจิตใจของประชาชน ระบบการเมืองที่มั่นคงเป็นกลางที่นำไปสู่การบริหารประเทศที่ต่อเนื่องและโปร่งใสตามหลักธรรมาภิบาล
- สังคม มีความปรองดองและความสามัคคี สามารถผนึกกำลังเพื่อพัฒนาประเทศ ชุมชน มีความเข้มแข็ง ครอบครัว มีความอบอุ่น
- ประชาชน มีความมั่นคงในชีวิต มีงานและรายได้ที่มั่นคงพอเพียงกับการดำรงชีวิต มีที่อยู่อาศัยและความปลอดภัยในชีวิตทรัพย์สิน
- ฐานทรัพยากรและสิ่งแวดล้อม มีความมั่นคงของอาหาร พลังงาน และน้ำ



**ความมั่งคั่ง**

- ประเทศไทยมีการขยายตัวของเศรษฐกิจอย่างต่อเนื่อง ยกเว้นปีเป็นประเทศในกลุ่มประเทศรายได้สูงความเหลื่อมล้ำของการพัฒนาลดลง ประชากรได้รับผลประโยชน์จากการพัฒนาอย่างเท่าเทียมกันมากขึ้น
- เศรษฐกิจมีความสามารถในการแข่งขันสูง สามารถสร้างรายได้ทั้งจากภายในและภายนอกประเทศ สร้างฐานเศรษฐกิจและสังคมแห่งอนาคต และเป็นจุดสำคัญของการเชื่อมโยงในภูมิภาคทั้งการคมนาคมขนส่ง การผลิต การค้า การลงทุน และการทำธุรกิจ มีบทบาทสำคัญในระดับภูมิภาคและระดับโลก เกิดสายสัมพันธ์ทางเศรษฐกิจและการค้าอย่างมีพลัง
- ความสมบูรณ์ในทุนที่จะสามารถสร้างการพัฒนาต่อเนื่อง ได้แก่ ทุนมนุษย์ ทุนทางปัญญา ทุนทางการเงิน ทุนที่เป็นเครื่องมือเครื่องจักร ทุนทางสังคม และทุนทรัพยากรธรรมชาติและสิ่งแวดล้อม



**ความยั่งยืน**

- การพัฒนาที่สามารถสร้างความเจริญ รายได้ และคุณภาพชีวิตของประชาชนให้เพิ่มขึ้นอย่างต่อเนื่อง ซึ่งเป็นการเจริญเติบโตของเศรษฐกิจที่ไม่ใช่ทรัพยากรธรรมชาติเกินพอดี ไม่สร้างมลภาวะต่อสิ่งแวดล้อมจนเกินความสามารถในการรองรับและเยียวยาของระบบนิเวศน์
- การผลิตและการบริโภคเป็นมิตรกับสิ่งแวดล้อม และสอดคล้องกับกฎระเบียบของประชาคมโลกซึ่งเป็นที่ยอมรับร่วมกัน ความอุดมสมบูรณ์ของทรัพยากรธรรมชาติและสิ่งแวดล้อมมีคุณภาพดีขึ้น คนมีความรับผิดชอบต่อสังคม มีความเอื้ออาทร เสียสละเพื่อผลประโยชน์ส่วนรวม
- มุ่งประโยชน์ส่วนรวมอย่างยั่งยืนให้ความสำคัญกับการมีส่วนร่วมของประชาชนทุกภาคส่วน เพื่อการพัฒนาในทุกระดับอย่างสมดุล มีเสถียรภาพ และยั่งยืน
- ประชาชนทุกภาคส่วนในสังคมยึดถือและปฏิบัติตามปรัชญาของเศรษฐกิจพอเพียง

# อนาคตประเทศไทย ปี ๒๕๗๙ : ร่วมมือกันขับเคลื่อนประเทศให้ก้าวไปสู่.....

**เศรษฐกิจและสังคมไทยมีการพัฒนาย่างมั่นคงและยั่งยืน** โดยสถาบันหลักของชาติดำรงอยู่อย่างมั่นคงเป็นจุดยึดเหนี่ยวของสังคม มีความสามัคคีของคนในชาติ มีความสงบและอยู่ร่วมกันอย่างสันติสุขในทุกพื้นที่ และมีระดับรายได้ในกลุ่มประเทศรายได้สูง มีความเป็นธรรมในสังคมและความเหลื่อมล้ำลดลงในทุกมิติ ประเทศไทยมีบทบาทสำคัญในภูมิภาคและโลก

**ระบบเศรษฐกิจมีความเป็นชาติการค้าบนฐานการขยายตัวของการค้าส่งค้าปลีกและเศรษฐกิจดิจิทัลที่เข้มข้นขึ้น** มีการเติบโตอย่างมีคุณภาพ กระจายฐานการผลิตและบริการไปในพื้นที่ต่างๆ อย่างทั่วถึง มีเสถียรภาพ แข่งขันบนฐานการพัฒนานวัตกรรม และมีฐานการผลิตบริการ และลงทุนที่เชื่อมโยงในอาเซียน เพื่อให้ประเทศไทยเข้าสู่การมีรายได้สูงภายในปี ๒๕๗๙ และเข้าสู่การเป็นประเทศพัฒนาแล้ว โดย

- **ภาคเกษตร** เป็นฐานการผลิต bio-bases ที่สำคัญ เป็นฐานการผลิตอาหารที่มั่นคงและปลอดภัย และเป็นฐานการผลิตที่มีผลผลิตทางการผลิตสูง มีระบบบริหารจัดการที่ดีด้านประมง
- **ภาคอุตสาหกรรม** ฐานอุตสาหกรรมเดิมมีศักยภาพสูงขึ้น มีอุตสาหกรรมอนาคตที่ได้รับการพัฒนาให้เป็นฐานรายได้ใหม่ โดยมุ่งสู่การเป็นศูนย์กลางการผลิต การค้า และการลงทุนในอนุภูมิภาคและภูมิภาคอาเซียน เช่น ศูนย์การผลิตรถยนต์และชิ้นส่วนและศูนย์ทดสอบและวิจัยพัฒนารถยนต์และชิ้นส่วนของเอเชีย ศูนย์กลางการผลิตพลังงาน/วัสดุชีวภาพของภูมิภาคอาเซียน ศูนย์กลางการผลิตอุตสาหกรรมดิจิทัล เป็นต้น
- **ภาคบริการ** ธุรกิจบริการเดิมได้รับการพัฒนาระดับคุณภาพและศักยภาพให้สูงขึ้น เช่น การขนส่ง ทั้งทางบก ทางอากาศ และทางทะเล และส่งเสริมธุรกิจบริการอนาคตให้เป็นฐานรายได้ใหม่ โดยมุ่งสู่การเป็นศูนย์กลางการลงทุนและการให้บริการของภูมิภาคอาเซียน เช่น ศูนย์กลางการให้บริการสุขภาพของภูมิภาคอาเซียน เมืองหลวงแห่งการท่องเที่ยวและบริการของอาเซียน ศูนย์บริการทางการเงิน การศึกษานานาชาติ และบริการด้านโลจิสติกส์ เป็นต้น
- **วิสาหกิจและการดำเนินธุรกิจ** วิสาหกิจขนาดกลาง ขนาดย่อมเข้มแข็ง เป็นฐานการผลิตและบริการที่สำคัญของประเทศ

**คนไทยในอนาคต** มีศักยภาพในการร่วมกันพัฒนาประเทศ สามารถปรับตัวรองรับบริบทการพัฒนาในอนาคต มีความพร้อมทั้งกาย ใจ สติปัญญา มีทักษะในการวิเคราะห์อย่างมีเหตุผล มีการเรียนรู้ตลอดชีวิต มีภูมิคุ้มกันต่อการเปลี่ยนแปลง มีจิตสำนึกวัฒนธรรมที่ดีงาม รู้คุณค่าความเป็นไทย และมีความรับผิดชอบ เป็นรากฐานที่มั่นคงของชุมชนสังคม รักชาติ และสถาบันพระมหากษัตริย์

**สังคมไทยเป็นสังคมที่เป็นธรรม มีความเหลื่อมล้ำน้อย** อัตราความยากจนต่ำ มีการกระจายโอกาสการเข้าถึงทรัพยากรการสร้างฐานอาชีพ บริการทางสังคมที่มีคุณภาพ และกระบวนการยุติธรรมอย่างทั่วถึง ไม่คอร์รัปชัน โดยที่ประชาชนทุกช่วงวัยมีคุณภาพชีวิตที่ดี ครอบครัวยุติธรรมมีสุข

**เศรษฐกิจและสังคมพัฒนาอย่างเป็นมิตรกับสิ่งแวดล้อม** เป็นประเทศที่มีระบบเศรษฐกิจสีเขียว ระดับการปล่อยก๊าซคาร์บอนไดออกไซด์ต่ำ มีพื้นที่สีเขียวใหญ่ขึ้น ประชาชนมีพฤติกรรมการผลิตและการบริโภคที่เป็นมิตรต่อสิ่งแวดล้อม

**ระบบการบริหารภาครัฐมีประสิทธิภาพ ทันสมัย รับผิดชอบ โปร่งใส ตรวจสอบได้และประชาชนมีส่วนร่วม** กระจายอำนาจและมีการกำหนดภารกิจที่เหมาะสมระหว่างส่วนกลาง ภูมิภาค และท้องถิ่น

## ๒.๓ ยุทธศาสตร์ชาติ

ในการที่จะบรรลุวิสัยทัศน์และทำให้ประเทศไทยพัฒนาไปสู่อนาคตที่พึงประสงค์นั้น จำเป็นจะต้องมีการวางแผนและกำหนดยุทธศาสตร์การพัฒนาในระยะยาว และกำหนดแนวทางการพัฒนาของทุกภาคส่วนให้ขับเคลื่อนไปในทิศทางเดียวกัน ดังนั้น จึงจำเป็นต้องกำหนดยุทธศาสตร์ชาติในระยะยาว เพื่อถ่ายทอดแนวทางการพัฒนาสู่การปฏิบัติในแต่ละช่วงเวลาอย่างต่อเนื่องและมีการบูรณาการ และสร้างความเข้าใจถึงอนาคตของประเทศไทยร่วมกัน และเกิดการรวมพลังของทุกภาคส่วนในสังคมทั้งประชาชน เอกชน ประชาสังคมในการขับเคลื่อนการพัฒนาเพื่อการสร้างและรักษาไว้ซึ่งผลประโยชน์แห่งชาติและบรรลุวิสัยทัศน์ “ประเทศไทยมีความมั่นคง มั่งคั่ง ยั่งยืนเป็นประเทศพัฒนาแล้ว ด้วยการพัฒนาตามหลักปรัชญาของเศรษฐกิจพอเพียง” หรือคติพจน์ประจำชาติ “มั่นคง มั่งคั่ง ยั่งยืน” เพื่อให้ประเทศมีขีดความสามารถในการแข่งขัน มีรายได้สูงอยู่ในกลุ่มประเทศพัฒนาแล้ว คนไทยมีความสุข อยู่ดี กินดี สังคมมีความมั่นคงเสมอภาคและเป็นธรรม ซึ่งยุทธศาสตร์ชาติที่จะใช้เป็นกรอบแนวทางการพัฒนาในระยะ ๒๐ ปีต่อจากนี้ไป จะประกอบด้วย ๖ ยุทธศาสตร์ ได้แก่ (๑) ยุทธศาสตร์ด้านความมั่นคง (๒) ยุทธศาสตร์ด้านการสร้างความสามารถในการแข่งขัน (๓) ยุทธศาสตร์การพัฒนาและเสริมสร้างศักยภาพคน (๔) ยุทธศาสตร์ด้านการสร้างโอกาสความเสมอภาคและเท่าเทียมกันทางสังคม (๕) ยุทธศาสตร์ด้านการสร้างการเติบโตบนคุณภาพชีวิตที่เป็นมิตรกับสิ่งแวดล้อม และ (๖) ยุทธศาสตร์ด้านการปรับสมดุลและพัฒนาระบบการบริหารจัดการภาครัฐ โดยมีสาระสำคัญของแต่ละยุทธศาสตร์ สรุปได้ ดังนี้

**๒.๓.๑ ยุทธศาสตร์ด้านความมั่นคง** มีเป้าหมายทั้งในการสร้างเสถียรภาพภายในประเทศ และช่วยลดและป้องกันภัยคุกคามจากภายนอก รวมทั้งสร้างความเชื่อมั่นในกลุ่มประเทศอาเซียนและประชาคมโลกที่มีต่อประเทศไทย กรอบแนวทางที่ต้องให้ความสำคัญ อาทิ

(๑) การเสริมสร้างความมั่นคงของสถาบันหลักและการปกครองระบอบประชาธิปไตยอันมีพระมหากษัตริย์ทรงเป็นประมุข

(๒) การปฏิรูปกลไกการบริหารประเทศและพัฒนาความมั่นคงทางการเมือง ขจัดคอร์รัปชัน สร้างความเชื่อมั่นในกระบวนการยุติธรรม

(๓) การรักษาความมั่นคงภายในและความสงบเรียบร้อยภายใน ตลอดจนจนการบริหารจัดการความมั่นคงชายแดนและชายฝั่งทะเล

(๔) การพัฒนาระบบ กลไก มาตรการและความร่วมมือระหว่างประเทศทุกระดับ และรักษาคุณภาพความสัมพันธ์กับประเทศมหาอำนาจ เพื่อป้องกันและแก้ไขปัญหาความมั่นคงรูปแบบใหม่

(๕) การพัฒนาเสริมสร้างศักยภาพการผนึกกำลังป้องกันประเทศ การรักษาความสงบเรียบร้อยภายในประเทศสร้างความร่วมมือกับประเทศเพื่อนบ้านและมิตรประเทศ

(๖) การพัฒนาระบบการเตรียมพร้อมแห่งชาติและระบบบริหารจัดการภัยพิบัติ รักษาความมั่นคงของฐานทรัพยากรธรรมชาติ สิ่งแวดล้อม

(๗) การปรับกระบวนการทำงานของกลไกที่เกี่ยวข้องจากแนวตั้งสู่แนวระนาบมากขึ้น

**๒.๓.๒ ยุทธศาสตร์ด้านการสร้างความสามารถในการแข่งขัน** เพื่อให้ประเทศไทยสามารถพัฒนาไปสู่การเป็นประเทศพัฒนาแล้ว ซึ่งจำเป็นต้องยกระดับผลิตภาพการผลิตและการใช้นวัตกรรมในการเพิ่มความสามารถในการแข่งขันและการพัฒนาอย่างยั่งยืนทั้งในสาขาอุตสาหกรรม เกษตรและบริการ การสร้างความมั่นคงและปลอดภัยด้านอาหาร การเพิ่มขีดความสามารถทางการค้าและการเป็นผู้ประกอบการ รวมทั้งการพัฒนารฐานเศรษฐกิจแห่งอนาคต ทั้งนี้ภายใต้กรอบการปฏิรูปและพัฒนาปัจจัยเชิงยุทธศาสตร์ทุกด้าน อันได้แก่โครงสร้างพื้นฐานและระบบโลจิสติกส์ วิทยาศาสตร์ เทคโนโลยี และนวัตกรรม การพัฒนาทุนมนุษย์ และการบริหารจัดการทั้งในภาครัฐและภาคธุรกิจเอกชน กรอบแนวทางที่ต้องให้ความสำคัญ อาทิ

(๑) การพัฒนาสมรรถนะทางเศรษฐกิจ ได้แก่การรักษาเสถียรภาพเศรษฐกิจและสร้างความเชื่อมั่น การส่งเสริมการค้าและการลงทุนที่อยู่บนการแข่งขันที่เป็นธรรมและรับผิดชอบต่อสังคม ตลอดจนการพัฒนาประเทศสู่ความเป็นชาติการค้าเพื่อให้ได้ประโยชน์จากห่วงโซ่มูลค่าในภูมิภาค และเป็นการยกระดับไปสู่ส่วนบนของห่วงโซ่มูลค่ามากขึ้น

(๒) การพัฒนาภาคการผลิตและบริการ บนฐานของการพัฒนานวัตกรรมและมีความเป็นมิตรต่อสิ่งแวดล้อม โดยมีการใช้ดิจิทัลและการค้าที่เข้มข้นเพื่อสร้างมูลค่าเพิ่มและขยายกิจกรรมการผลิตและบริการ โดยมุ่งสู่ความเป็นเลิศในระดับโลกและในระดับภูมิภาคในอุตสาหกรรมหลายสาขา และในภาคบริการที่หลากหลายตามรูปแบบการดำเนินชีวิตและการดำเนินธุรกิจที่เปลี่ยนไป รวมทั้งเป็นแหล่งอาหารคุณภาพ สะอาดและปลอดภัยของโลก

- ภาคเกษตร โดยเสริมสร้างฐานการผลิตให้เข้มแข็งและยั่งยืน เพิ่มขีดความสามารถในการแข่งขันของภาคเกษตรส่งเสริมเกษตรกรรายย่อยให้ปรับไปสู่การทำเกษตรยั่งยืนที่เป็นมิตรกับสิ่งแวดล้อมและรวมกลุ่มเกษตรกรในการพัฒนาอาชีพที่เข้มแข็ง และการพัฒนาสินค้าเกษตรที่มีศักยภาพและอาหารคุณภาพ สะอาด และปลอดภัย

- ภาคอุตสาหกรรม โดยพัฒนาอุตสาหกรรมศักยภาพ ยกกระตักการพัฒนาอุตสาหกรรมปัจจุบันที่มีศักยภาพสูง และพัฒนาอุตสาหกรรมอนาคตที่มีศักยภาพ โดยการใช้ดิจิทัลและการค้ามาเพิ่มมูลค่าและยกระดับห่วงโซ่มูลค่าในระดับสูงขึ้น

- ภาคบริการ โดยขยายฐานการบริการให้มีความหลากหลาย มีความเป็นเลิศและเป็นมิตรต่อสิ่งแวดล้อม โดยการยกระดับบริการที่เป็นฐานรายได้เดิม เช่น การท่องเที่ยว และพัฒนาให้ประเทศไทยเป็นศูนย์กลางการให้บริการสุขภาพ ธุรกิจบริการด้านการเงินและธุรกิจบริการที่มีศักยภาพอื่นๆ เป็นต้น

(๓) การพัฒนาผู้ประกอบการและเศรษฐกิจชุมชน พัฒนาทักษะผู้ประกอบการยกระดับผลิตภาพแรงงานและพัฒนาวิสาหกิจขนาดกลางและขนาดย่อม (SMEs) สู่สากล และพัฒนาวิสาหกิจชุมชนและสถาบันเกษตรกร

(๔) การพัฒนาพื้นที่เศรษฐกิจพิเศษและเมืองพัฒนาเขตเศรษฐกิจพิเศษชายแดน และพัฒนาระบบเมืองศูนย์กลางความเจริญ จัดระบบผังเมืองที่มีประสิทธิภาพและมีส่วนร่วม มีการจัดการสิ่งแวดล้อมเมือง และโครงสร้างพื้นฐานทางสังคมและเศรษฐกิจที่สอดคล้องกับศักยภาพ

(๕) การลงทุนพัฒนาโครงสร้างพื้นฐาน ในด้านการขนส่ง ด้านพลังงาน ระบบเทคโนโลยีสารสนเทศและการสื่อสารและการวิจัยและพัฒนา

(๖) การเชื่อมโยงกับภูมิภาคและเศรษฐกิจโลกสร้างความเป็นหุ้นส่วนการพัฒนากับนานาประเทศ ส่งเสริมความร่วมมือกับนานาชาติในการสร้างความมั่นคงด้านต่างๆ เพิ่มบทบาทของไทยในองค์กรระหว่างประเทศ รวมถึงสร้างองค์ความรู้ด้านการต่างประเทศ

**๒.๓.๓ ยุทธศาสตร์การพัฒนาและเสริมสร้างศักยภาพคน** เพื่อพัฒนาคนและสังคมไทยให้เป็นรากฐานที่แข็งแกร่งของประเทศมีความพร้อมทางกาย ใจ สติปัญญา มีความเป็นสากล มีทักษะการคิดวิเคราะห์อย่างมีเหตุผล มีระเบียบวินัย เคารพกฎหมาย มีคุณธรรมจริยธรรม รู้คุณค่าความเป็นไทย มีครอบครัวที่มั่นคง กรอบแนวทางที่ต้องให้ความสำคัญ อาทิ

(๑) การพัฒนาศักยภาพคนตลอดช่วงชีวิตให้สนับสนุนการเจริญเติบโตของประเทศ

(๒) การยกระดับคุณภาพการศึกษาและการเรียนรู้ให้มีคุณภาพ เท่าเทียม และทั่วถึง

(๓) การปลูกฝังระเบียบวินัย คุณธรรม จริยธรรมค่านิยมที่พึงประสงค์

(๔) การสร้างเสริมให้คนมีสุขภาพที่ดี

(๕) การสร้างความอยู่ดีมีสุขของครอบครัวไทยเสริมสร้างบทบาทของสถาบันครอบครัวในการบ่มเพาะจิตใจให้เข้มแข็ง

**๒.๓.๔ ยุทธศาสตร์ด้านการสร้างโอกาสความเสมอภาคและเท่าเทียมกันทางสังคม** เพื่อเร่งกระจายโอกาสการพัฒนาและสร้างความมั่นคงให้ทั่วถึง ลดความเหลื่อมล้ำไปสู่สังคมที่เสมอภาคและเป็นธรรม กรอบแนวทางที่ต้องให้ความสำคัญ อาทิ

- (๑) การสร้างความมั่นคงและการลดความเหลื่อมล้ำทางด้านเศรษฐกิจและสังคม
- (๒) การพัฒนาระบบบริการและระบบบริหารจัดการสุขภาพ
- (๓) การสร้างสภาพแวดล้อมและนวัตกรรมที่เอื้อต่อการดำรงชีวิตในสังคมสูงวัย
- (๔) การสร้างความเข้มแข็งของสถาบันทางสังคมทุนทางวัฒนธรรมและความเข้มแข็งของชุมชน
- (๕) การพัฒนาการสื่อสารมวลชนให้เป็นกลไกในการสนับสนุนการพัฒนา

**๒.๓.๕ ยุทธศาสตร์ด้านการสร้างการเติบโตบนคุณภาพชีวิตที่เป็นมิตรต่อสิ่งแวดล้อม** เพื่อเร่งอนุรักษ์ฟื้นฟูและสร้างความมั่นคงของฐานทรัพยากรธรรมชาติและมีความมั่นคงด้านน้ำ รวมทั้งมีความสามารถในการป้องกันผลกระทบและปรับตัวต่อการเปลี่ยนแปลงสภาพภูมิอากาศและภัยพิบัติธรรมชาติ และพัฒนามุ่งสู่การเป็นสังคมสีเขียว กรอบแนวทางที่ต้องให้ความสำคัญ อาทิ

- (๑) การจัดระบบอนุรักษ์ ฟื้นฟูและป้องกันการทำลายทรัพยากรธรรมชาติ
- (๒) การวางระบบบริหารจัดการน้ำให้มีประสิทธิภาพทั้ง ๒๕ ลุ่มน้ำ เน้นการปรับระบบการบริหารจัดการอุทกภัยอย่างบูรณาการ
- (๓) การพัฒนาและใช้พลังงานที่เป็นมิตรกับสิ่งแวดล้อม
- (๔) การพัฒนาเมืองอุตสาหกรรมเชิงนิเวศและเมืองที่เป็นมิตรกับสิ่งแวดล้อม
- (๕) การร่วมลดปัญหาโลกร้อนและปรับตัวให้พร้อมกับการเปลี่ยนแปลงสภาพภูมิอากาศ
- (๖) การใช้เครื่องมือทางเศรษฐศาสตร์และนโยบายการคลังเพื่อสิ่งแวดล้อม

**๒.๓.๖ ยุทธศาสตร์ด้านการปรับสมดุลและพัฒนาระบบ** การบริหารจัดการภาครัฐ เพื่อให้หน่วยงานภาครัฐมีขนาดที่เหมาะสมกับบทบาทภารกิจ มีสมรรถนะสูง มีประสิทธิภาพและประสิทธิผล กระจายบทบาทภารกิจไปสู่ท้องถิ่นอย่างเหมาะสม มีธรรมาภิบาลกรอบแนวทางที่ต้องให้ความสำคัญ อาทิ

- (๑) การปรับปรุงโครงสร้าง บทบาท ภารกิจของหน่วยงานภาครัฐ ให้มีขนาดที่เหมาะสม
- (๒) การวางระบบบริหารราชการแบบบูรณาการ
- (๓) การพัฒนาระบบบริหารจัดการกำลังคนและพัฒนาบุคลากรภาครัฐ
- (๔) การต่อต้านการทุจริตและประพฤติมิชอบ
- (๕) การปรับปรุงกฎหมายและระเบียบต่างๆให้ทันสมัย เป็นธรรมและเป็นสากล
- (๖) การพัฒนาระบบการให้บริการประชาชนของหน่วยงานภาครัฐ
- (๗) การปรับปรุงการบริหารจัดการรายได้และรายจ่ายของภาครัฐ

## **๒.๔ กลไกการขับเคลื่อนกระบวนการพัฒนา**

ยุทธศาสตร์ชาติจะเป็นแผนแม่บทหลักในการพัฒนาประเทศเพื่อให้ส่วนราชการและหน่วยงานต่างๆ ใช้เป็นแนวทางในการจัดทำแผนยุทธศาสตร์การพัฒนาประเทศในด้านต่างๆ อาทิ แผนพัฒนาเศรษฐกิจและสังคมแห่งชาติ แผนเฉพาะด้านต่างๆ เช่น ด้านความมั่นคง เศรษฐกิจ การศึกษา

ศิลปวัฒนธรรม ฯลฯ แผนปฏิบัติการในระดับกระทรวงและในระดับพื้นที่ ให้มีความสอดคล้องกันตาม  
ห้วงเวลานอกจากนี้ยุทธศาสตร์ชาติจะใช้เป็นกรอบในการจัดสรรงบประมาณและทรัพยากรอื่นๆ ของ

ประเทศ เพื่อขับเคลื่อนการพัฒนาอย่างมีเอกภาพให้บรรลุเป้าหมาย โดยจะต้องอาศัยการ  
ประสานความร่วมมือจากหลายภาคส่วน ภายใต้ระบบประชาธิปไตย คือ ความร่วมมือของภาครัฐ  
ภาคเอกชน ภาคประชาชนและประชาสังคม ทั้งนี้ รัฐธรรมนูญแห่งราชอาณาจักรไทยจะได้มีการกำหนด  
เกี่ยวกับบทบาทของยุทธศาสตร์ชาติและแนวทางในการนำยุทธศาสตร์ชาติไปสู่การปฏิบัติ เพื่อที่ส่วน  
ราชการและหน่วยงานต่างๆ จะสามารถขับเคลื่อนการพัฒนาได้อย่างต่อเนื่องและบูรณาการ

## ๒.๕ ปัจจัยความสำเร็จของยุทธศาสตร์ชาติ

๒.๕.๑ **สาระของยุทธศาสตร์ชาติ** กำหนดวิสัยทัศน์ระยะยาวที่ชัดเจน มีการกำหนด  
เป้าหมายและภาพในอนาคตของประเทศที่ชัดเจนและเป็นที่ยอมรับ รัฐบาลและยอมรับเป็นเจ้าของร่วมกัน  
สามารถถ่ายทอดเป้าหมายของยุทธศาสตร์ชาติ สูเป้าหมายเฉพาะด้านต่างๆ ตามระยะเวลาเป็นช่วงๆ  
ของหน่วยงานปฏิบัติได้ และมีการกำหนดตัวชี้วัดที่สามารถวัดผลสัมฤทธิ์ได้

๒.๕.๒ **ระบบและกฎหมาย** มีกฎหมายรองรับ มีกลไกเชื่อมโยงกับแผนพัฒนา  
เศรษฐกิจและสังคมแห่งชาติและแผนในระดับต่างๆ เพื่อให้ส่วนราชการนำยุทธศาสตร์ชาติไปปฏิบัติ  
รวมทั้งกรอบกฎหมายด้านการจัดสรรงบประมาณ ให้สามารถระดมทรัพยากรเพื่อผลักดันขับเคลื่อน  
การดำเนินการตามยุทธศาสตร์ชาติอย่างมีบูรณาการ และกรอบกฎหมายที่จะกำหนดให้การดำเนินการ  
ตามยุทธศาสตร์ชาติมีความต่อเนื่อง รวมทั้งมีระบบการติดตามและประเมินผลอย่างเป็นระบบในทุก  
ระดับ

๒.๕.๓ **กลไกสู่การปฏิบัติ** มีกลไกที่สอดคล้องตั้งแต่ระดับการจัดทำ  
ยุทธศาสตร์ การนำไปสู่การปฏิบัติ และการติดตามประเมินผล รวมทั้งมีกลไกในการกำกับดูแล บริหาร  
จัดการและการขับเคลื่อนยุทธศาสตร์ชาติสู่การปฏิบัติอย่างมีประสิทธิภาพและหน่วยงานปฏิบัติจะต้อง  
มีความเข้าใจ สามารถกำหนดแผนงานโครงการให้สอดคล้องกับเป้าหมายที่กำหนดไว้ในยุทธศาสตร์  
ชาติ

## ๑.๒ แผนพัฒนาเศรษฐกิจและสังคมแห่งชาติ ฉบับที่ ๑๒

### ๑. การเสริมสร้างและพัฒนาศักยภาพทุนมนุษย์

- ๑.๑ เพื่อปรับเปลี่ยนให้คนไทยมีค่านิยมตามบรรทัดฐานที่ดีทางสังคม
- ๑.๒ เพื่อเตรียมคนไทยให้มีความพร้อมในการดำรงชีวิตสำหรับโลกศตวรรษที่ ๒๑
- ๑.๓ เพื่อส่งเสริมให้คนไทยมีสุขภาพที่ดีตลอดช่วงชีวิต
- ๑.๔ เพื่อเสริมสร้างสถาบันทางสังคมให้มีความเข้มแข็งเอื้อต่อการพัฒนาคนและประเทศ

## ๒. การสร้างความเป็นธรรมลดความเหลื่อมล้ำในสังคม

๒.๑ เพื่อขยายโอกาสทางเศรษฐกิจและสังคมให้แก่กลุ่มประชากรร้อยละ ๔๐ ที่มีรายได้ต่ำสุด

๒.๒ เพื่อให้คนไทยทุกคนเข้าถึงบริการทางสังคมที่มีคุณภาพได้อย่างทั่วถึง

๒.๓ เพื่อสร้างความเข้มแข็งให้ชุมชน

### ๓. สร้างความเข้มแข็งทางเศรษฐกิจและแข่งขันได้อย่างยั่งยืน

๓.๑ เพื่อสร้างความเข้มแข็งของแรงขับเคลื่อนทางเศรษฐกิจให้สนับสนุนเป้าหมายการเพิ่มรายได้ต่อหัว

๓.๑.๑ เพื่อเพิ่มศักยภาพของฐานการผลิตและฐานรายได้เดิมและสร้างฐานการผลิตและรายได้ใหม่

๓.๑.๒ เพื่อสนับสนุนการกระจายการขยายตัวของกิจกรรมทางเศรษฐกิจและการแบ่งปันผลประโยชน์อย่างเป็นธรรม และสนับสนุนเศรษฐกิจที่เป็นมิตรกับสิ่งแวดล้อม

๓.๑.๓ เพื่อรักษาเสถียรภาพทางเศรษฐกิจสร้างความเข้มแข็งและรักษาวินัยทางการเงินการคลัง และพัฒนาเครื่องมือทางการเงินที่สนับสนุนการระดมทุนที่มีประสิทธิภาพ

๓.๒ สร้างความเข้มแข็งให้กับเศรษฐกิจรายสาขาเพื่อยกระดับขีดความสามารถในการแข่งขันของภาคเกษตร อุตสาหกรรม บริการ และการค้าการลงทุน ดังนี้

๓.๒.๑ เพื่อส่งเสริมการพัฒนานวัตกรรมในการสร้างมูลค่าและเพิ่มประสิทธิภาพการผลิตของสินค้าและบริการ

๓.๒.๒ เพื่อส่งเสริมและพัฒนาเศรษฐกิจชีวภาพให้เป็นฐานรายได้ใหม่ที่สำคัญ พัฒนาระบบการบริหารจัดการความเสี่ยงและมีการปรับตัวให้พร้อมรับการเปลี่ยนแปลงของสภาพภูมิอากาศเพื่อให้ฐานการผลิตภาคเกษตรและรายได้เกษตรกรมีความมั่นคง

๓.๒.๓ เพื่อเร่งผลักดันให้สินค้าเกษตรและอาหารของไทยมีความโดดเด่นในด้านคุณภาพ มาตรฐาน และความปลอดภัยในตลาดโลก

๓.๒.๔ เพื่อเพิ่มศักยภาพของอุตสาหกรรมสำคัญเดิมให้สามารถต่อยอดสู่อุตสาหกรรมแห่งอนาคตที่ใช้เทคโนโลยีสมัยใหม่อย่างเข้มข้น และสร้างรากฐานการพัฒนาอุตสาหกรรมใหม่บนฐานของความเป็นมิตรต่อสิ่งแวดล้อม

๓.๒.๕ เพื่อเพิ่มศักยภาพของฐานบริการเดิมและขยายฐานบริการใหม่ในการปรับตัวสู่เศรษฐกิจฐานบริการที่เข้มแข็งขึ้น รวมทั้งพัฒนาอุตสาหกรรมท่องเที่ยวให้เติบโตอย่างสมดุลและยั่งยืน

๓.๒.๖ เพื่อพัฒนาปัจจัยสนับสนุนและอำนวยความสะดวกทางการค้าและการลงทุนให้สนับสนุนการเพิ่มขีดความสามารถในการแข่งขันของผู้ประกอบการไทย รวมทั้งพัฒนาสังคมผู้ประกอบการ

๓.๒.๗ เพื่อพัฒนาระบบการเงินของประเทศให้สนับสนุนการเพิ่มขีดความสามารถในการแข่งขันของภาคการผลิตและบริการ การค้า และการลงทุน

๓.๒.๘ เพื่อสร้างความเข้มแข็งขององค์กรการเงินฐานรากและระบบสหกรณ์ให้สนับสนุนบริการทางการเงินในระดับฐานรากและเกษตรกรรายย่อย

#### ๔. การเติบโตที่เป็นมิตรกับสิ่งแวดล้อมเพื่อการพัฒนาอย่างยั่งยืน

๔.๑ รักษา ฟื้นฟูทรัพยากรธรรมชาติและมีการใช้ประโยชน์อย่างยั่งยืนและเป็นธรรม

๔.๒ สร้างความมั่นคงด้านน้ำของประเทศ และบริหารจัดการทรัพยากรน้ำทั้งระบบให้มีประสิทธิภาพ

๔.๓ บริหารจัดการสิ่งแวดล้อม และลดมลพิษให้มีคุณภาพดีขึ้น

๔.๔ พัฒนาขีดความสามารถในการลดก๊าซเรือนกระจกและการปรับตัวเพื่อลดผลกระทบจากการเปลี่ยนแปลงสภาพภูมิอากาศ และการรับมือกับภัยพิบัติ

#### ๕. ด้านความมั่นคง

๕.๑ เพื่อปกป้องสถาบันพระมหากษัตริย์และเสริมสร้างความมั่นคงภายใน รวมทั้งป้องกันปัญหา ภัยคุกคามที่เป็นอุปสรรคต่อการพัฒนาเศรษฐกิจ สังคม และการเมืองของชาติ

๕.๒ เพื่อสร้างความพร้อมและผนึกกำลังของทุกภาคส่วน ให้มีขีดความสามารถในการบริหารจัดการด้านความมั่นคง และมีศักยภาพในการป้องกันและแก้ไขสถานการณ์ที่เกิดจากภัยคุกคาม ทั้งภัยทางทหารและภัยคุกคามอื่นๆ

๕.๓ เพื่อเสริมสร้างความร่วมมือด้านความมั่นคงกับมิตรประเทศในการสนับสนุนการรักษาความสงบสุขและผลประโยชน์ของชาติ

๕.๔ เพื่อเพิ่มประสิทธิภาพการบริหารนโยบายด้านความมั่นคงและนโยบายทางเศรษฐกิจ สังคม ทรัพยากรธรรมชาติและสิ่งแวดล้อมให้มีความเป็นเอกภาพ

#### ๖. การเพิ่มประสิทธิภาพและธรรมาภิบาลในภาครัฐ

๖.๑ เพื่อให้ภาครัฐมีขนาดเล็ก มีการบริหารจัดการที่ดี และได้มาตรฐานสากล

๖.๒ เพื่อให้องค์กรปกครองส่วนท้องถิ่นมีการบริหารจัดการและให้บริการแก่ประชาชนในท้องถิ่น ได้อย่างมีประสิทธิภาพ ประสิทธิภาพ และโปร่งใสตรวจสอบได้

๖.๓ เพื่อลดปัญหาการทุจริตและประพฤติมิชอบของประเทศ

๗.๔ เพื่อพัฒนาระบบและกระบวนการทางกฎหมายให้สามารถอำนวยความสะดวกด้วยความรวดเร็วและเป็นธรรมแก่ประชาชน

๗. ด้านการพัฒนาโครงสร้างพื้นฐานและระบบโลจิสติกส์

๗.๑ เพื่อพัฒนาโครงสร้างพื้นฐาน สิ่งอำนวยความสะดวกด้านการขนส่งและการค้า รวมทั้งมีกลไก กำกับ ดูแล การประกอบกิจการขนส่งที่มีประสิทธิภาพและโปร่งใส

๗.๒ เพื่อสร้างความมั่นคงทางพลังงาน เพิ่มประสิทธิภาพการใช้พลังงาน และส่งเสริมการใช้พลังงานทดแทนและพลังงานสะอาด ตลอดจนขยายโอกาสทางธุรกิจในภูมิภาคอาเซียน

๗.๓ เพื่อเพิ่มประสิทธิภาพและขยายการให้บริการด้านโครงสร้างพื้นฐานดิจิทัลอย่างทั่วถึง ทั้งประเทศ ในราคาที่เหมาะสมเป็นธรรม และส่งเสริมธุรกิจดิจิทัลใหม่ และนวัตกรรม รวมทั้งพัฒนาระบบความปลอดภัยทางไซเบอร์ให้มีความมั่นคง และคุ้มครองสิทธิส่วนบุคคลให้แก่ผู้ใช้บริการ

๗.๔ เพื่อพัฒนาประสิทธิภาพและขยายการให้บริการโครงสร้างพื้นฐานด้านน้ำประปาทั้งในเชิงปริมาณและคุณภาพให้ครอบคลุมทั่วประเทศ ลดอัตราน้ำสูญเสียในระบบประปา และสร้างกลไกการบริหารจัดการการประกอบกิจการน้ำประปาในภาพรวมของประเทศ

๗.๕ เพื่อพัฒนาอุตสาหกรรมต่อเนื่องที่เกิดจากลงทุนด้านโครงสร้างพื้นฐาน เพื่อลดการนำเข้าจากต่างประเทศ และสร้างโอกาสทางเศรษฐกิจให้กับประเทศ

## ๘. ด้านวิทยาศาสตร์ เทคโนโลยี วิจัย และนวัตกรรม

๘.๑ เพื่อสร้างความเข้มแข็งและยกระดับความสามารถด้านวิทยาศาสตร์และเทคโนโลยี ขึ้นก้าวหน้า ให้สนับสนุนการสร้างมูลค่าของสาขาการผลิตและบริการเป้าหมาย

๘.๒ เพื่อสร้างโอกาสการเข้าถึงและนำเทคโนโลยีไปใช้ให้กับเกษตรกรรายย่อย วิสาหกิจชุมชน และวิสาหกิจขนาดกลางและขนาดย่อม

๘.๓ เพื่อพัฒนานวัตกรรมที่มุ่งเน้นการลดความเหลื่อมล้ำและยกระดับคุณภาพชีวิตของประชาชน ผู้สูงอายุ ผู้ด้อยโอกาสทางสังคม และเพิ่มคุณภาพสิ่งแวดล้อม

๘.๔ เพื่อบูรณาการระบบบริหารจัดการวิทยาศาสตร์ เทคโนโลยี วิจัย และนวัตกรรมให้สามารถ ดำเนินงานไปในทิศทางเดียวกัน

## ๙. การพัฒนาภาคเมืองและพื้นที่เศรษฐกิจ

๙.๑ เพื่อกระจายความเจริญและโอกาสทางเศรษฐกิจไปสู่ภูมิภาคอย่างทั่วถึงมากขึ้น

๙.๒ เพื่อพัฒนาเมืองศูนย์กลางของจังหวัดให้เป็นเมืองนำอยู่สำหรับคนทุกกลุ่ม

๙.๓ เพื่อพัฒนาและฟื้นฟูพื้นที่ฐานเศรษฐกิจหลักให้ขยายตัวอย่างเป็นมิตรต่อสิ่งแวดล้อม และเพิ่มคุณภาพชีวิตของคนในชุมชน

๙.๔ เพื่อพัฒนาพื้นที่เศรษฐกิจใหม่ให้สนับสนุนการเพิ่มขีดความสามารถในการแข่งขันและการพัฒนาในพื้นที่อย่างยั่งยืน

## ๑๐. ด้านการต่างประเทศ ประเทศเพื่อนบ้าน และภูมิภาค

๑๐.๑ เพื่อใช้ประโยชน์จากจุดเด่นของทำเลที่ตั้งของประเทศไทยที่เป็นจุดเชื่อมโยงสำคัญของแนวระเบียงเศรษฐกิจต่างๆ ให้เกิดประโยชน์อย่างเต็มศักยภาพในการพัฒนาเศรษฐกิจและสังคมของไทย

๑๐.๒ เพื่อขยายโอกาสด้านการค้าการลงทุนระหว่างประเทศ และยกระดับให้ประเทศเป็นฐานการผลิตและการลงทุนที่มีศักยภาพและโดดเด่น

๑๐.๓ เพื่อเพิ่มบทบาทของไทยในเวทีโลกด้วยการส่งเสริมบทบาทที่สร้างสรรค์ของไทยในกรอบความร่วมมือต่างๆ รวมทั้งการสนับสนุนการขับเคลื่อนการพัฒนาภายใต้กรอบเป้าหมายการพัฒนาที่ยั่งยืน (Sustainable Development Goals: SDGs)

## THAILAND ๔.๐

รัฐบาล พล.อ.ประยุทธ์ จันทร์โอชา มุ่งมั่นในการนำ “โมเดลประเทศไทย ๔.๐” หรือ “ไทยแลนด์ ๔.๐” มาใช้ เพื่อผลักดันประเทศให้หลุดพ้นกับดัก ๓ กับดักที่กำลังเผชิญ ทั้ง ๑) กับดักประเทศรายได้ปานกลาง (Middle Income Trap) ๒) กับดักความเหลื่อมล้ำ (Inequality Trap) ๓) กับดักความไม่สมดุลของการพัฒนา (Imbalance Trap) เป้าหมายเพื่อนำประเทศมุ่งสู่ความมั่นคง มั่งคั่ง และยั่งยืนอย่างเป็นทางการผ่านโมเดลนี้

ก่อนหน้าที่จะมีการพัฒนาประเทศไทย ๔.๐ นั้น ไทยเริ่มก้าวสู่โมเดลไทยแลนด์ ๑.๐ หลังจากเริ่มต้นพัฒนาภาคเกษตรกรรม แล้วจึงค่อยปรับมาสู่ไทยแลนด์ ๒.๐ การลงทุนอุตสาหกรรมเบาที่มุ่งเน้นแรงงานราคาต่ำ เช่น สิ่งทอ อาหาร และมาสู่ ไทยแลนด์ ๓.๐ มุ่งเน้นการลงทุนในอุตสาหกรรมหนัก ซึ่งการพัฒนาของประเทศไทยใน ๓ ช่วงแรกนั้น ไทยมีการอัตราการขยายตัวทางเศรษฐกิจสูงสุดเฉลี่ยถึง ๗% ต่อปี แต่มาถึงจุดหนึ่งหลังปี ๒๕๔๐ อัตราการขยายตัวทางเศรษฐกิจลดลงมาเป็น ๓-๔% ต่อปี

เหตุผลสำคัญเพราะไทยไม่เคยปรับโครงสร้างเศรษฐกิจอย่างจริงจังมาก่อน และไม่เคยมีการพัฒนาเทคโนโลยีของตัวเอง แรงงานไม่ได้มีทักษะจนกลายเป็นปัญหาความเหลื่อมล้ำของโอกาส ซึ่งในช่วงนี้รัฐบาลต้องการก้าวกระโดดข้ามหุบเหว ซึ่งต้องใช้ความกล้าหาญทางการเมือง และต้องใช้พลังที่เรียกว่าพลังประชารัฐในการขับเคลื่อนไทยแลนด์ ๔.๐

๓ กลไกขับเคลื่อนประเทศไทย ๔.๐ กลไกขับเคลื่อน (Engines of Growth) ชุดใหม่ ประกอบด้วย

๑) Productive Growth Engine ซึ่งเป้าหมายสำคัญเพื่อปรับเปลี่ยนประเทศไทยสู่ประเทศที่มีรายได้สูง ( High Income Country) ที่ขับเคลื่อนด้วยนวัตกรรม ปัญญา เทคโนโลยี และ ความคิดสร้างสรรค์

กลไกดังกล่าว ประกอบไปด้วย การสร้างเครือข่ายความร่วมมือในรูปแบบประชารัฐ การบริหารจัดการสมัยใหม่ และการสร้างคลัสเตอร์ทางด้านเทคโนโลยี การพัฒนาขีดความสามารถด้านการวิจัยและพัฒนา การพัฒนาโมเดลธุรกิจที่ขับเคลื่อนด้วยนวัตกรรม กิจการร่วมทุนรัฐและเอกชนใน

โครงการขนาดใหญ่ รวมถึงการบ่มเพาะธุรกิจด้านเทคโนโลยี เป็นต้น ซึ่งถือเป็นการตอบโจทยความพยายามในการก้าวข้ามกับดักประเทศรายได้ปานกลางที่ไทยกำลังเผชิญอยู่

๒) Inclusive Growth Engine เพื่อให้ประชาชนได้รับประโยชน์และเป็นการกระจายรายได้ โอกาสและความมั่งคั่งที่เกิดขึ้น

โดยกลไกนี้ ประกอบด้วย การสร้างคลัสเตอร์เศรษฐกิจระดับกลุ่มจังหวัด การพัฒนาเศรษฐกิจระดับฐานรากในชุมชน การส่งเสริมวิสาหกิจเพื่อสังคม เพื่อตอบโจทยประเด็นปัญหาและความท้าทายทางสังคมในมิติต่างๆ การสร้างสภาพแวดล้อมที่เอื้ออำนวยต่อการทำธุรกิจ การส่งเสริมและสนับสนุนให้วิสาหกิจขนาดกลางและขนาดย่อมเข้มแข็งและสามารถแข่งขันได้ในเวทีโลก การสร้างงานใหม่ๆ เพื่อรองรับการเปลี่ยนแปลงในอนาคต การยกระดับขีดความสามารถ การเสริมสร้างทักษะและการเติมเต็มศักยภาพของประชาชนให้ทันกับพลวัตการเปลี่ยนแปลงจากภายนอก และการจ่ายภาษีให้แก่ผู้ที่มีรายได้ต่ำกว่าเกณฑ์ที่กำหนดแบบมีเงื่อนไข (Negative Income Tax) เพื่อแก้ไขกับดักความเหลื่อมล้ำที่เกิดขึ้นในปัจจุบัน

๓) Green Growth Engine การสร้างความมั่งคั่งของไทยในอนาคต จะต้องคำนึงถึงการพัฒนาและใช้เทคโนโลยีที่เป็นมิตรต่อสิ่งแวดล้อม เพื่อตอบโจทยการหลุดออกจากกับดักความไม่สมดุลของการพัฒนาระหว่างคนกับสภาพแวดล้อม

โดยกลไกนี้ประกอบด้วย การมุ่งเน้นการใช้พลังงานทดแทน การปรับแนวคิดจากเดิมที่คำนึงถึงความได้เปรียบเรื่องต้นทุน (Cost Advantage) เป็นหลัก มาสู่การคำนึงถึงประโยชน์ที่ได้จากการลดความสูญเสียนที่เกิดขึ้นทั้งระบบ (Lost Advantage) หัวใจสำคัญอยู่ที่การพัฒนากระบวนการผลิตให้ส่งผลกระทบต่อสิ่งแวดล้อมน้อยที่สุด อันจะเกิดประโยชน์กับประเทศและประชาคมโลกด้วยในเวลาเดียวกัน

ทั้ง ๓ กลไกขับเคลื่อน “ประเทศไทย ๔.๐” ถือเป็นการปฏิรูปประเทศไทยไปสู่ความมั่งคั่งอย่างมั่นคงและยั่งยืน เพื่อให้หลุดพ้นจากกับดักประเทศที่มีรายได้ปานกลาง ซึ่งถือเป็นเปลี่ยนโมเดลเศรษฐกิจจากการพึ่งพาการลงทุนต่างประเทศ มีการลงทุนการวิจัยและพัฒนาตัวเองน้อยมากโดยมุ่งเน้นการพัฒนาการศึกษาคน สร้างการวิจัยและพัฒนา โครงสร้างเศรษฐกิจ ให้ไทยสามารถอยู่ได้ในศตวรรษที่ ๒๑ ซึ่งรัฐบาลต้องกล้าพอที่จะถอดกับดักจากการดึงเงินลงทุนต่างประเทศ เอาเทคโนโลยีของต่างชาติมา และต้องยืนอยู่บนขาตัวเองในระดับหนึ่ง



## ๑.๓ แผนพัฒนาภาค/แผนพัฒนากลุ่มจังหวัด/แผนพัฒนาจังหวัด

### ๑.๓.๑ แผนพัฒนาภาค

**แผนพัฒนาภาคใต้** ภาคใต้เป็นเมืองท่องเที่ยวพักผ่อนตากอากาศระดับโลก เป็นศูนย์กลางผลิตภัณธ์ยางพาราและปาล์มน้ำมันของประเทศ และเมืองเศรษฐกิจเชื่อมโยงการค้าการลงทุนกับภูมิภาคอื่นของโลก ภายใต้ยุทธศาสตร์ ๖ ด้าน คือ

**ยุทธศาสตร์ที่ ๑** พัฒนาการท่องเที่ยวของภาคให้เป็นแหล่งท่องเที่ยวคุณภาพชั้นนำของโลก

**ยุทธศาสตร์ที่ ๒** พัฒนาอุตสาหกรรมการแปรรูปยางพาราและปาล์มน้ำมันแห่งใหม่ ของประเทศ

**ยุทธศาสตร์ที่ ๓** พัฒนาการผลิตสินค้าเกษตรหลักของภาคและสร้างความเข้มแข็งสถาบันเกษตรกร

**ยุทธศาสตร์ที่ ๔** พัฒนาโครงสร้างพื้นฐานสนับสนุนการท่องเที่ยวการพัฒนาเขตอุตสาหกรรมและการเชื่อมโยงการค้าโลก

**ยุทธศาสตร์ที่ ๕** อนุรักษ์ ป่าไม้ และบริหารจัดการทรัพยากรธรรมชาติและสิ่งแวดล้อมอย่างเป็นระบบเพื่อเป็นฐานการพัฒนาที่ยั่งยืน

**ยุทธศาสตร์ที่ ๖** พัฒนาพื้นที่ระเบียงเศรษฐกิจภาคใต้อย่างยั่งยืน

### ๑.๓.๒ แผนพัฒนากลุ่มจังหวัดแผนพัฒนากลุ่มจังหวัดภาคใต้ฝั่งอ่าวไทย พ.ศ. ๒๕๖๑ - ๒๕๖๔

#### วิสัยทัศน์ (Vision)

“ศูนย์กลาง การเกษตร การท่องเที่ยวนานาชาติ มีระบบโลจิสติกส์ที่สมบูรณ์ เป็นมิตรกับสิ่งแวดล้อม ”

#### พันธกิจ (Mission)

๑. พัฒนา การผลิต การแปรรูปและการบริหารจัดการปาล์มน้ำมันยางพาราและไม้ผล
๒. พัฒนาการประมง การเพาะเลี้ยงสัตว์น้ำเศรษฐกิจ รวมถึงการปศุสัตว์ที่สามารถสร้างความโดดเด่น
๓. พัฒนาทรัพยากรการท่องเที่ยว สร้างรูปแบบการท่องเที่ยวที่หลากหลาย การบริหารจัดการและสร้างเครือข่ายการท่องเที่ยวระหว่างกลุ่มจังหวัด
๔. พัฒนาระบบโครงสร้างพื้นฐาน การขนส่ง และโลจิสติกส์ เพื่อรองรับการพัฒนาของกลุ่มจังหวัด
๕. อนุรักษ์ทรัพยากรธรรมชาติ สิ่งแวดล้อม ศิลปวัฒนธรรม และสภาพสังคมที่ดี

## เป้าประสงค์รวม

๑. กลุ่มจังหวัดเป็นศูนย์กลาง การผลิตและแปรรูป ยางพารา ปาล์มน้ำมัน ของประเทศ
๒. เป็นกลุ่มจังหวัดชั้นนำด้านการเพาะเลี้ยงสัตว์น้ำเศรษฐกิจ และการเลี้ยงสัตว์เศรษฐกิจที่มีความโดดเด่นในพื้นที่
๓. กลุ่มจังหวัดเป็นสถานที่ท่องเที่ยวนานาชาติ ที่มีคุณภาพ และมีความหลากหลายของรูปแบบการท่องเที่ยว
๔. มีระบบโครงสร้างพื้นฐาน และระบบโลจิสติกส์ที่มีศักยภาพในการรองรับการพัฒนาในด้านต่าง ๆ ของกลุ่ม
๕. กลุ่มจังหวัดมีทรัพยากรธรรมชาติที่สมบูรณ์ มีสิ่งแวดล้อม สภาพสังคมที่ดี

## ประเด็นยุทธศาสตร์

**ยุทธศาสตร์ที่ ๑** พัฒนาการผลิต แปรรูป และการบริหารจัดการ พืชเศรษฐกิจหลัก(ปาล์มน้ำมัน ยางพารา ไม้ผล)

**ยุทธศาสตร์ที่ ๒** การเพิ่มผลผลิตจากการประมงชายฝั่ง การเพาะเลี้ยงสัตว์น้ำเศรษฐกิจ และการเลี้ยงสัตว์เศรษฐกิจที่มีความโดดเด่นในพื้นที่

**ยุทธศาสตร์ที่ ๓** พัฒนาสู่การเป็นสถานที่ท่องเที่ยวนานาชาติ ที่มีคุณภาพ และมีความหลากหลายของรูปแบบการท่องเที่ยว

**ยุทธศาสตร์ที่ ๔** พัฒนาระบบโครงสร้างพื้นฐาน การขนส่ง และโลจิสติกส์ เพื่อรองรับการพัฒนาของกลุ่มจังหวัด

**ยุทธศาสตร์ที่ ๕** การพัฒนาสู่การเป็นเมืองสีเขียว และสังคมคุณภาพ

### ๑.๓.๓ แผนพัฒนาจังหวัด

#### ยุทธศาสตร์การพัฒนาจังหวัดนครศรีธรรมราช

#### ๒.๒ ยุทธศาสตร์การพัฒนาจังหวัด

##### ๑. วิสัยทัศน์

“นครแห่งอารยธรรม น่าอยู่น่าเที่ยว การเกษตรและอุตสาหกรรมยั่งยืน”

##### ๒. จุดยืนการพัฒนาของจังหวัด

จากข้อมูลการวิเคราะห์ศักยภาพของจังหวัด และกำหนดทิศทางการพัฒนายุทธศาสตร์ในภาพรวมของจังหวัดนครศรีธรรมราช ได้กำหนดจุดยืนการพัฒนาของจังหวัด ๓ ประเด็น ดังนี้

๑. เมืองสืบสานศิลปวัฒนธรรม สงบสุข น่าเที่ยว
๒. เมืองเกษตรนวัตกรรม และอุตสาหกรรมสีเขียว
๓. ศูนย์กลางการคมนาคมขนส่ง และกระจายสินค้าของภาคใต้

### ๓. เป้าหมายการพัฒนา

๑. เพิ่มรายได้จากการเกษตร อุตสาหกรรมและการท่องเที่ยวยกระดับมาตรฐานคุณภาพ
๒. เพิ่มรายได้จากการท่องเที่ยว
๓. ทรัพยากรธรรมชาติและสิ่งแวดล้อมได้รับการจัดการอย่างมีประสิทธิภาพและยั่งยืน
๔. ประชาชนยึดหลักธรรมะในการดำเนินชีวิต และมีคุณภาพชีวิตที่ดีขึ้น
๕. ศิลปวัฒนธรรม และประเพณีมีการสืบสานอย่างต่อเนื่อง

### 4. ประเด็นการพัฒนา

๑. การบริหารจัดการเกษตรและอุตสาหกรรมสู่มาตรฐานครบวงจรเป็นมิตรกับสิ่งแวดล้อม
๒. การพัฒนาการท่องเที่ยวบนพื้นฐานธรรมะ ธรรมชาติ และศิลปวัฒนธรรม
๓. การบริหารจัดการทรัพยากรธรรมชาติและสิ่งแวดล้อมอย่างยั่งยืน
๔. การพัฒนาดคน ชุมชน และสังคมให้น่าอยู่ เข้มแข็งตามปรัชญาเศรษฐกิจพอเพียง
๕. การรักษาความมั่นคงและความสงบเรียบร้อย
๖. การส่งเสริมศาสนา ศิลปะ และวัฒนธรรม

#### ประเด็นการพัฒนาที่ ๑

การบริหารจัดการเกษตรและอุตสาหกรรมสู่มาตรฐานครบวงจร และเป็นมิตรกับสิ่งแวดล้อม

#### ๑. เป้าหมายของประเด็นการพัฒนา

- ๑.๑ เป็นเมืองเกษตรสุขภาพ เกษตรคุณภาพ เกษตรนวัตกรรม ท่องเที่ยวเกษตร และเกษตรอุตสาหกรรมสีเขียวที่เป็นมิตรกับสิ่งแวดล้อม ได้รับการจัดการอย่างมีประสิทธิภาพ

#### ๒. ตัวชี้วัดและค่าเป้าหมาย

เป้าหมาย ประเด็นการพัฒนา	ตัวชี้วัด/ เป้าหมายรวม ๕ ปี	ข้อมูลพื้นฐาน		เป้าหมายรายปี				
		๒๕๕๙	๒๕๖๐	๒๕๖๑	๒๕๖๒	๒๕๖๓	๒๕๖๔	๒๕๖๕
๒.๑ เป็นเมืองเกษตรสุขภาพ เกษตรคุณภาพ เกษตรนวัตกรรม ท่องเที่ยวเกษตร และเกษตร	๒.๑.๑ จำนวนผลิตภัณฑ์ที่เกิดจากการใช้เทคโนโลยีนวัตกรรม/๑	๑	๑	๑	๑	๑	๑	๑
	๒.๑.๒ ร้อยละที่เพิ่มขึ้นของรายได้จาก	N/A	N/A	๑๐	๑๕	๒๐	๒๕	๒๕

อุตสาหกรรม สีเขียวที่เป็นมิตรกับ สิ่งแวดล้อม ได้รับ การจัดการอย่างมี ประสิทธิภาพ	ผลิตภัณฑ์ ที่ใช้เทคโนโลยี นวัตกรรม/ร้อยละ ๒๕							
	๒.๑.๓ จำนวนแหล่งน้ำ ชุมชนที่เพิ่มขึ้น/๔๕	๑๓	๑๐	๒๓/	๑๓	๙	๙	๙
	๒.๑.๔ ร้อยละที่เพิ่มขึ้น ของโครงสร้างพื้นฐาน ด้านคมนาคมขนส่งได้รับ การปรับปรุงและพัฒนา/ ร้อยละ ๒๐	๔	๔	๔	๔	๔	๔	๔
	๒.๑.๕ ร้อยละ ๕ ของ สถานประกอบการที่ ได้รับการรับรอง อุตสาหกรรม สีเขียว/ร้อยละ ๕	๕.๑๘	๕.๐๐	๕.๐๐	๕.๐๐	๕.๐๐	๕.๐๐	๕.๐๐

### ๓. กลยุทธ์

- ๓.๑ พัฒนาสินค้าเกษตร บริหารจัดการน้ำและบริการทางการเกษตร การเรียนรู้เทคโนโลยี และนวัตกรรม
- ๓.๒ พัฒนาระบบการท่องเที่ยวเกษตรที่ได้มาตรฐานบนปัจจัยพื้นฐานด้านการเกษตรที่มีคุณภาพ
- ๓.๓ พัฒนาระบบการผลิต การเก็บเกี่ยว การเก็บรักษา การแปรรูป และพัฒนาผลผลิตต่อยอดเป็นเกษตรอุตสาหกรรมก้าวหน้าแบบครบวงจรอย่างมีประสิทธิภาพ
- ๓.๔ สร้างเครือข่ายความร่วมมือระหว่างภาครัฐ องค์กรชุมชน กลุ่มเกษตรกร พ่อค้าในการผลิต การตลาดและการกระจายสินค้าทางการเกษตร
- ๓.๕ พัฒนาระบบโลจิสติกส์ รองรับการเป็นเมืองศูนย์กลางการคมนาคมขนส่งและกระจายสินค้าทางการเกษตร
- ๓.๖ ส่งเสริมสถานประกอบการอุตสาหกรรมของจังหวัดให้พัฒนาระบบการผลิตที่มีมาตรฐานและเป็นอุตสาหกรรม นวัตกรรมสีเขียว

## ประเด็นการพัฒนาที่ ๒

การพัฒนาการท่องเที่ยวบนพื้นฐานธรรมาภิบาล ธรรมชาติ และศิลปวัฒนธรรม

### ๑. เป้าหมายของประเด็นการพัฒนา

- ๑.๑ เพิ่มรายได้จากการท่องเที่ยว
- ๑.๒ แหล่งท่องเที่ยวได้รับการพัฒนาให้ได้มาตรฐาน
- ๑.๓ เพิ่มศักยภาพบุคลากรด้านการท่องเที่ยว

### ๒. ตัวชี้วัดและค่าเป้าหมาย

เป้าหมาย	ตัวชี้วัด/ เป้าหมายรวม ๕ ปี	ข้อมูลพื้นฐาน		เป้าหมายรายปี				
		๒๕๕๙	๒๕๖๐	๒๕๖๑	๒๕๖๒	๒๕๖๓	๒๕๖๔	๒๕๖๕
๒.๑ เพิ่มรายได้จากการท่องเที่ยว	๒.๑.๑ ร้อยละของรายได้จากการท่องเที่ยวเพิ่มขึ้น/ ร้อยละ ๑๕	๑๔,๔๖ ๕ ล้านบาท	๑๕,๕ ๓/๙ ล้านบาท	๑๕	๑๕	๑๕	๑๕	๑๕
๒.๒ แหล่งท่องเที่ยวได้รับการพัฒนาให้ได้มาตรฐาน	๒.๒.๑ จำนวนแหล่งท่องเที่ยวได้รับการพัฒนาให้ได้มาตรฐาน/ ๑๐ แห่ง	๓	๒	๒	๒	๒	๒	๒
๒.๓ เพิ่มศักยภาพบุคลากรด้านการท่องเที่ยว	๒.๓.๑ จำนวนบุคลากรด้านการท่องเที่ยวที่ได้รับการพัฒนาศักยภาพ/ ไม่น้อยกว่า ๑,๐๐ คน	๒๑๐	๓๐๐	๕,๐๐๐	๒๐๐	๒๐๐	๒๐๐	๒๐๐

### ๓. กลยุทธ์

- ๓.๑ พัฒนาโครงสร้างพื้นฐาน พื้นที่ แหล่งท่องเที่ยวและสิ่งอำนวยความสะดวกเพื่อการท่องเที่ยว ที่ได้มาตรฐาน
- ๓.๒ พัฒนาสินค้าและบริการให้มีคุณภาพ ได้มาตรฐาน มีความปลอดภัย เสริมสร้างโอกาส และศักยภาพการแข่งขัน ในตลาดการท่องเที่ยว
- ๓.๓ พัฒนาระบบการบริหารจัดการการและสื่อสารการตลาดท่องเที่ยวเชิงรุก ภายใต้ชื่อนครสองธรรม “ธรรมะและธรรมชาติ”
- ๓.๔ พัฒนาศักยภาพและยกระดับคุณภาพบุคลากร แรงงานรองรับการท่องเที่ยวที่ได้มาตรฐาน เกิดความประทับใจแก่ผู้มาเยือน
- ๓.๕ พัฒนาขนบธรรมเนียมประเพณีและวิถีชีวิตชุมชนตามวิถีชาวนคร เพื่อสนับสนุนการท่องเที่ยว

#### ประเด็นการพัฒนาที่ ๓

#### การบริหารจัดการทรัพยากรธรรมชาติและสิ่งแวดล้อมอย่างยั่งยืน

##### ๑. เป้าหมายของประเด็นการพัฒนา

- ๑.๑ ทรัพยากรธรรมชาติ น้ำ สิ่งแวดล้อม ได้รับการจัดการอย่างมีประสิทธิภาพและใช้อย่างยั่งยืน
- ๑.๒ การจัดการพลังงานอย่างมีประสิทธิภาพและใช้อย่างประหยัด

##### ๒. ตัวชี้วัดและค่าเป้าหมาย

เป้าหมาย	ตัวชี้วัด/ เป้าหมายรวม ๕ ปี	ข้อมูลพื้นฐาน		เป้าหมายรายปี				
		๒๕๕๙	๒๕๖๐	๒๕๖๑	๒๕๖๒	๒๕๖๓	๒๕๖๔	๒๕๖๕
๒.๑ ทรัพยากรธรรมชาติ น้ำ สิ่งแวดล้อมได้รับการจัดการอย่างมีประสิทธิภาพและใช้อย่างยั่งยืน	๒.๑.๑ ร้อยละของพื้นที่สีเขียวเพิ่มขึ้น/ร้อยละ ๒	๐.๐๒	๐.๐๘	๒	๒	๒	๒	๒
	๒.๑.๒ ร้อยละของขยะมูลฝอยที่นำกลับมาใช้ประโยชน์/ร้อยละ ๓๐	N/A	๓๘.๐๕	๔๔.๘๔	๓๐	๓๐	๓๐	๓๐
	๒.๑.๓ จำนวนขององค์กรปกครองส่วนท้องถิ่นที่ได้รับการพัฒนาศักยภาพในการจัดการภัยพิบัติ/๔๐	๒๐	๒๕	๒๙	๓๒	๓๘	๔๐	๔๐

๒.๒ การจัดการพลังงานอย่างมีประสิทธิภาพ และใช้อย่างประหยัด	๒.๒.๑ ร้อยละของการใช้พลังงานลดลง/ ร้อยละ ๓	๑.๐๘	๒.๓๖	๓	๓	๓	๓	๓
	๒.๒.๒ การใช้พลังงานทดแทนเพิ่มขึ้น/๘๐ toe	N/A	N/A	๒๐	๒๐	๒๐	๒๐	๒๐

### ๓. กลยุทธ์

- ๓.๑ พัฒนากระบวนการจัดการทรัพยากรธรรมชาติ น้ำ และสิ่งแวดล้อมในชุมชนรองรับการเกษตรการท่องเที่ยวและการพัฒนาจังหวัดโดยการมีส่วนร่วมทุกภาคส่วน
- ๓.๒ อนุรักษ์ ป้องกัน ป่าไม้ ทรัพยากรธรรมชาติและสิ่งแวดล้อม เพิ่มความสมบูรณ์ในระบบ
- ๓.๓ พัฒนาศักยภาพเครือข่ายในการจัดการภัยพิบัติ สาธารณภัยที่ยั่งยืน
- ๓.๔ ส่งเสริม สนับสนุน รมรงค์ และเสริมสร้างความสามารถในการพัฒนาสู่เมืองแห่งพลังงานทดแทน และการประหยัดพลังงาน

### ประเด็นการพัฒนาที่ ๔

การพัฒนาคน ชุมชน และสังคมให้น่าอยู่ เข้มแข็ง ตามปรัชญาเศรษฐกิจพอเพียง

#### ๑. เป้าหมายของประเด็นการพัฒนา

- ๑.๑ ประชาชนได้รับสวัสดิการพื้นฐานอย่างทั่วถึงมีคุณภาพชีวิตที่ดี และมีความสุข
- ๑.๒ การศึกษามีคุณภาพ ทัดเทียมกับค่ามาตรฐานการศึกษา
- ๑.๓ ชุมชนเข้มแข็งตามแนวปรัชญาของเศรษฐกิจพอเพียง

#### ๒. ตัวชี้วัดและค่าเป้าหมาย

เป้าหมาย	ตัวชี้วัด/ เป้าหมายรวม ๕ ปี	ข้อมูลพื้นฐาน		เป้าหมายรายปี				
		๒๕๕๙	๒๕๖๐	๒๕๖๑	๒๕๖๒	๒๕๖๓	๒๕๖๔	๒๕๖๕
๒.๑ ประชาชนได้รับสวัสดิการพื้นฐานอย่างทั่วถึงมีคุณภาพชีวิตที่ดี และมีความสุข	๒.๑.๑ ดัชนีความมั่นคงของมนุษย์/๙๕	๘๐	๘๐	๘๐	๘๕	๙๐	๙๕	๙๕
๒.๒ การศึกษามีคุณภาพ ทัดเทียมกับค่ามาตรฐานการศึกษา	๒.๒.๑ ค่าเฉลี่ยคะแนน O-net ม.๓/๖๐	๓๕.๘๒	๓๔.๖๔	๔๐	๔๕	๕๐	๕๕	๖๐

	๒.๒.๒ ปีการศึกษา เฉลี่ยของคนจังหวัด นครศรีธรรมราช สูง กว่าเกณฑ์มาตรฐาน ประเทศ/๙.๓	๙.๕๐	N/A	๙.๑	๙.๔	๙.๕	๙.๖	๙.๓
๒.๓ ชุมชนเข้มแข็ง ตาม แนวปรัชญาของ เศรษฐกิจพอเพียง	๒.๓.๑ ร้อยละของ ชุมชนเข้มแข็งตามแนว ปรัชญาเศรษฐกิจ พอเพียง/ร้อยละ ๖๐	๓๐	๓๕	๔๐	๔๕	๕๐	๕๕	๖๐

### ๓. กลยุทธ์

๓.๑ พัฒนาคณคุณภาพการให้บริการทางสังคม และการเข้าถึงสวัสดิการพื้นฐานของ  
ประชาชนอย่างทั่วถึง เป็นธรรมและมีคุณภาพชีวิตที่ดี

๓.๒ ส่งเสริมสุขภาพของประชาชนให้มีสุขภาพดีถ้วนหน้าและมีความสุข

๓.๓ สร้างความปรองดองสมานฉันท์ เป็นธรรมแก่ประชาชน ชุมชน สังคม เป็น “นครที่น่าอยู่  
ชุมชนเข้มแข็ง”

๓.๔ ยกกระดับคุณภาพการศึกษาทุกระดับให้ได้มาตรฐาน ให้เป็น “นครแห่งการเรียนรู้”

๓.๕ เสริมสร้างเศรษฐกิจชุมชนให้เข้มแข็ง มั่งคั่ง ยั่งยืน สร้างงาน สร้างอาชีพตามแนวปรัชญา  
ของเศรษฐกิจพอเพียง

๓.๖ พัฒนาโครงสร้างพื้นฐาน และปัจจัยพื้นฐานเพื่อคุณภาพชีวิตที่ดีของประชาชน

### ประเด็นการพัฒนาที่ ๕

#### การรักษาความมั่นคงและความสงบเรียบร้อย

#### ๑. เป้าหมายของประเด็นการพัฒนา

๑.๑ สังคมปลอดภัยเสถียร

๑.๒ ประชาชนมีความปลอดภัยในชีวิตและทรัพย์สิน และมีคุณภาพชีวิตที่ดี

#### ๒. ตัวชี้วัดและค่าเป้าหมาย

เป้าหมาย	ตัวชี้วัด/ เป้าหมายรวม ๕ ปี	ข้อมูลพื้นฐาน		เป้าหมายรายปี				
		๒๕๕๙	๒๕๖๐	๒๕๖๑	๒๕๖๒	๒๕๖๓	๒๕๖๔	๒๕๖๕
๒.๑ สังคมปลอดภัย เสถียร	๒.๑.๑ ร้อยละของ หมู่บ้าน/ชุมชน เอาชนะปัญหา	๒๕	๓๐	๓๕	๔๐	๔๕	๕๐	๕๕

	เสพติดอย่างยั่งยืน/ ร้อยละ ๕๕							
๒.๒ ประชาชนมีความ ปลอดภัยในชีวิตและ ทรัพย์สิน และมี คุณภาพชีวิตที่ดี	๒.๒.๑ อัตราการ ลดลงของคดี อาชญากรรมทุก ประเภท/ร้อยละ ๙๕	๘๐	๘๐	๘๐	๘๕	๙๐	๙๕	๙๕
	๒.๒.๒ อัตราการ ลดลงการเกิด อุบัติเหตุ/ ร้อยละ ๙๕	๙๕	๙๕	๙๕	๘๐	๘๕	๙๐	๙๕

### ๓. กลยุทธ์

๓.๑ จัดให้มีการป้องกัน ปราบปราม สร้างความเข้มแข็งและพัฒนามวลชนเอาชนะยาเสพติด  
อย่างยั่งยืน

๓.๒ พัฒนาสร้างระบบความมั่นคงและความปลอดภัยในชีวิตและทรัพย์สิน

### ประเด็นการพัฒนาที่ ๖

#### การส่งเสริมศาสนา ศิลปะ และวัฒนธรรม

#### ๑. เป้าหมายของประเด็นการพัฒนา

๑.๑ ศิลปวัฒนธรรมและประเพณีมีการสืบสานอย่างต่อเนื่อง

#### ๒. ตัวชี้วัดและค่าเป้าหมาย

เป้าหมาย	ตัวชี้วัด/ เป้าหมายรวม ๕ ปี	ข้อมูลพื้นฐาน		เป้าหมายรายปี				
		๒๕๕๙	๒๕๖๐	๒๕๖๑	๒๕๖๒	๒๕๖๓	๒๕๖๔	๒๕๖๕
๒.๑ ศิลปวัฒนธรรม และประเพณีมีการ สืบสานอย่าง ต่อเนื่อง	๒.๑ ระดับความสำเร็จ ของการดำเนินงาน ศิลปวัฒนธรรมและ ประเพณีสืบสาน อย่างต่อเนื่อง/ระดับ ๕	ระดับ ๕	ระดับ ๕	*ระดับ ๕	ระดับ ๕	ระดับ ๕	ระดับ ๕	ระดับ ๕

### ๓. กลยุทธ์

๓.๑ พัฒนาระบบการจัดการวัฒนธรรม ประเพณี ศาสนา ศิลปะ ภูมิปัญญาแผ่นดิน ให้มีความยั่งยืน สร้างคุณค่าเพิ่มแก่ชุมชนและจังหวัด

๓.๒ อนุรักษ์ ฟื้นฟู สืบสาน พัฒนาและเผยแพร่มรดกทางวัฒนธรรม \* พิจารณาจากระดับความสำเร็จของการดำเนินงานด้านศิลปวัฒนธรรมและประเพณี ปลุกฝังให้ประชาชน รักศิลปวัฒนธรรม ประเพณีท้องถิ่น โดยเน้นกิจกรรมการสืบสาน สืบทอด ศิลปวัฒนธรรม ประเพณี

#### ๑.๔ ยุทธศาสตร์การพัฒนาขององค์กรปกครองส่วนท้องถิ่นในเขตจังหวัดนครศรีธรรมราช

##### วิสัยทัศน์

“องค์กรหลักในการพัฒนา ยึดหลักธรรมมาภิบาล และปรัชญาเศรษฐกิจพอเพียง”

##### ยุทธศาสตร์การพัฒนา

ยุทธศาสตร์การพัฒนาขององค์กรปกครองส่วนท้องถิ่นในเขตจังหวัดนครศรีธรรมราช (พ.ศ. ๒๕๖๑-๒๕๖๔) ได้กำหนดขึ้นเพื่อให้สอดคล้องกับสภาพการณ์ในปัจจุบัน ภายใต้แนวคิด “หลักความ

พอเพียง” ตามแนวพระราชดำริฯ โดยอาศัยกรอบแนวทางจากยุทธศาสตร์การพัฒนาประเทศ แผนพัฒนาเศรษฐกิจและสังคมแห่งชาติ ฉบับที่ ๑๑ นโยบายรัฐบาล ยุทธศาสตร์พัฒนามูลุ่มจังหวัดภาคใต้ฝั่งอ่าวไทย ยุทธศาสตร์การพัฒนาจังหวัดนครศรีธรรมราช และภารกิจ ๖ ด้าน ขององค์กรปกครองส่วนท้องถิ่นตามแผนปฏิบัติการกำหนดขั้นตอนการกระจายอำนาจ มาตรา ๓๒(๑) รวมทั้ง ได้ทบทวนจากยุทธศาสตร์การพัฒนาขององค์กรปกครองส่วนท้องถิ่น ฉบับปี พ.ศ.๒๕๕๙- ๒๕๖๑ ประกอบด้วย ยุทธศาสตร์ พันธกิจ และเป้าหมายการพัฒนา ดังนี้

ยุทธศาสตร์ที่ ๑ การพัฒนาเศรษฐกิจ

ยุทธศาสตร์ที่ ๒ การพัฒนาทรัพยากรธรรมชาติ สิ่งแวดล้อมและพลังงาน

ยุทธศาสตร์ที่ ๓ การพัฒนาสังคมและคุณภาพชีวิต

ยุทธศาสตร์ที่ ๔ การพัฒนาโครงสร้างพื้นฐาน

ยุทธศาสตร์ที่ ๕ การเสริมสร้างธรรมาภิบาลและการบริหารจัดการบ้านเมืองที่ดี

#### ๒. ยุทธศาสตร์ขององค์กรปกครองส่วนท้องถิ่น

##### ๒.๑ วิสัยทัศน์การพัฒนาตำบลนาถ้ำพรรณรา

“องค์กรบริหารส่วนตำบลนาถ้ำพรรณรา

บริหารงานตามหลักธรรมาภิบาล

ปฏิบัติงานตามนโยบายของรัฐ  
พัฒนาท้องถิ่นสู่ความยั่งยืน”

๒.๒ ยุทธศาสตร์การพัฒนาขององค์การบริหารส่วนตำบลถ้ำพรรณรา

๑. ยุทธศาสตร์การพัฒนาโครงสร้างพื้นฐาน

แนวทางการพัฒนา

๑.๑ พัฒนาเส้นทางคมนาคมขนส่งภายในหมู่บ้าน ตำบล ให้ได้มาตรฐาน สะดวกปลอดภัยทั่วทุกหมู่บ้านรวมทั้งซ่อมแซมบำรุงรักษาระบบคมนาคมที่มีอยู่เดิมให้อยู่ในสภาพเรียบร้อยใช้งานได้ในทุกฤดูกาล

๑.๒ พัฒนาระบบสาธารณูปโภคและสาธารณูปการขั้นพื้นฐานให้มีประสิทธิภาพและทันสมัยทั่วทุกหมู่บ้าน รวมทั้งซ่อมแซมบำรุงรักษาระบบสาธารณูปโภคและสาธารณูปการที่มีอยู่เดิมให้พร้อมบริการแก่ประชาชนอย่างทั่วถึง

๑.๓ พัฒนาแหล่งน้ำเพื่อการอุปโภคและสาธารณูปโภคและการเกษตร

๒. ยุทธศาสตร์การพัฒนาสังคมและคุณภาพชีวิต

แนวทางการพัฒนา

๒.๑ พัฒนาคุณภาพการศึกษา จัดตั้งและพัฒนาแหล่งเรียนรู้ กระจายการเรียนรู้คุณธรรมตลอดจนสนับสนุนการศึกษาอบรมด้านอาชีพในท้องถิ่น

๒.๒ ส่งเสริมสุขภาพอนามัยของประชาชน และพัฒนาสิ่งแวดล้อมให้ถูกสุขลักษณะ

๒.๓ รณรงค์ ควบคุมการแพร่ระบาดของโรคติดต่อและป้องกันการเกิดโรคไม่ติดต่อ

๒.๔ พัฒนาการกีฬา เสริมสร้างโอกาส ให้ประชาชนทุกกลุ่มได้ออกกำลังกาย จัดหาสถานที่จัดกิจกรรมออกกำลังกายและเล่นกีฬาอย่างทั่วถึง

๒.๕ ส่งเสริม การทำนุบำรุงศาสนา ศิลปจารีตประเพณีและภูมิปัญญาท้องถิ่น

๒.๖ ส่งเสริมและพัฒนาเด็ก สตรี คนพิการ และผู้ด้อยโอกาสในสังคมให้มีคุณภาพชีวิตที่ดีขึ้นและพึ่งตนเองได้

๒.๗ ส่งเสริมการจัดระเบียบชุมชนสังคม การรักษาความสงบเรียบร้อย และการป้องกันบรรเทาสาธารณภัย เพื่อความปลอดภัยในชีวิตและทรัพย์สินของประชาชน

๒.๘ ส่งเสริมการปลูกต้นไม้หรือปลูกป่า ฟื้นฟูพื้นที่ป่าและระบบนิเวศให้เกิดความอุดมสมบูรณ์ และบริหารจัดการน้ำในพื้นที่ต้นน้ำและลุ่มน้ำอย่างมีประสิทธิภาพ

### ๓. ยุทธศาสตร์การพัฒนาด้านเศรษฐกิจ

#### แนวทางการพัฒนา

๓.๑ พัฒนากลุ่มอาชีพเพื่อยกระดับรายได้ ส่งเสริมด้านการตลาด การจัดจำหน่ายสินค้า และสนับสนุนการใช้ภูมิปัญญาท้องถิ่น การใช้เทคโนโลยีเพื่อเพิ่มผลผลิต

๓.๒ ส่งเสริมความรู้ด้านการเกษตร เพื่อการพัฒนาอาชีพอย่างยั่งยืน และพัฒนาองค์ความรู้ตามแนวพระราชดำริเศรษฐกิจพอเพียง

๓.๓ ฟื้นฟู พัฒนาศูนย์สุขภาพเพื่อการท่องเที่ยว ทั้งแหล่งท่องเที่ยว บุคลากร และส่งเสริมการประชาสัมพันธ์แหล่งท่องเที่ยวให้เป็นที่รู้จัก

### ๔. ยุทธศาสตร์การพัฒนากิจการบริการจัดการองค์กรภายใต้ระบบธรรมาภิบาล

#### แนวทางการพัฒนา

๔.๑ พัฒนากิจการบริการจัดการองค์กรตามหลักธรรมาภิบาลให้มีประสิทธิภาพและโปร่งใส สนับสนุนให้ใช้ทรัพยากรในการบริหารอย่างคุ้มค่า ปรับปรุงระบบข้อมูลและรูปแบบการให้บริการประชาชนลดขั้นตอน การทำงานเพื่ออำนวยความสะดวกแก่ประชาชน

๔.๒ พัฒนาและส่งเสริมการจัดทำแผนพัฒนาท้องถิ่นที่ตอบสนองความต้องการในระดับชุมชนภายใต้กระบวนการมีส่วนร่วมจากทุกภาคส่วน สนับสนุนให้มีระบบฐานข้อมูลกลางและระบบการติดตามประเมินผล

๔.๓ พัฒนาศักยภาพบุคลากรขององค์กรอย่างสม่ำเสมอและต่อเนื่อง เพื่อเสริมสร้างประสิทธิภาพ ในการปฏิบัติราชการ

#### ๒.๓ ค่าเป้าหมาย

ยุทธศาสตร์	เป้าหมาย
๑. ยุทธศาสตร์การพัฒนาด้านโครงสร้างพื้นฐาน	การก่อสร้าง ปรับปรุง บำรุงรักษาโครงสร้างพื้นฐานต่างๆในพื้นที่ เช่นถนน สะพานรางระบายน้ำที่ปลอดภัย เขื่อน ท่อ คสล.ท่อกระจายน้ำ ระบบน้ำอุปโภค บริโภค อาคารต่างๆ สิ่งก่อสร้างในฌาปนสถาน บ้าย จราจร กระจกโค้งป้องกันอุบัติเหตุ ไฟกระพริบ ฯลฯ
๒. ยุทธศาสตร์การพัฒนาด้านคุณภาพชีวิต	

	<p>โครงการพัฒนาสังคมและส่งเสริมคุณภาพชีวิตต่างๆ เช่น การช่วยเหลือผู้สูงอายุ ผู้พิการ ผู้ป่วยเอดส์ ผู้ยากไร้ ผู้ด้อยโอกาส โครงการพัฒนาหมู่บ้านในด้านสังคมและส่งเสริมคุณภาพชีวิต ส่งเสริมการสหกรณ์ ส่งเสริมเยาวชน สตรี อุดหนุน อปท.อื่น ส่วนราชการ หรือหน่วยอื่นของรัฐ องค์กรประชาชน องค์กรการกุศล องค์กรที่จัดตั้งตามกฎหมาย เพื่อดำเนินโครงการที่มีวัตถุประสงค์เพื่อพัฒนาด้านสังคมและส่งเสริมคุณภาพชีวิตฯลฯ การป้องกันและระงับโรคติดต่อต่างๆ ควบคุมป้องกันโรคระบาดในพื้นที่</p> <ul style="list-style-type: none"> <li>- ส่งเสริมกิจกรรมทางศาสนา การอนุรักษ์ประเพณี ศิลปวัฒนธรรมและภูมิปัญญาท้องถิ่น</li> </ul> <p>ดำเนินการหรืออุดหนุนหน่วยงานที่ดำเนินการอนุรักษ์และจรรโลงไว้ซึ่งการศาสนาและวัฒนธรรม เช่น -โครงการประเพณีวันสารทเดือนสิบ</p> <ul style="list-style-type: none"> <li>-โครงการบรรพชาสามเณรภาคฤดูร้อน</li> <li>-โครงการรดน้ำดำหัวผู้สูงอายุ</li> <li>-โครงการอนุรักษ์ฟื้นฟูประเพณีต่างๆ</li> <li>-โครงการสวดมนต์ข้ามปีฯลฯ</li> </ul> <p>แก้ไขปัญหาเสพติดเพิ่มศักยภาพการปฏิบัติงานให้แก่ อปพร.ฝึกอบรมราษฎรในหมู่บ้านให้มีความรู้ปลูกจิตสำนึกให้ราษฎรมีความสามัคคี ปรงอดของสามานฉันท เพื่อความมั่นคงของชาติ เพิ่มประสิทธิภาพ การป้องกันและบรรเทาสาธารณภัย และลดอุบัติเหตุบนท้องถนน ฯลฯพัฒนา ส่งเสริม สนับสนุน การศึกษาทั้งในระบบและนอกระบบ พัฒนา ส่งเสริม สนับสนุนการบริการสาธารณสุขของหมู่บ้านกองทุนหลักประกันสุขภาพ อบต.ถ้าพรรณราสร้างเสริมสุขภาวะในชุมชน เช่นการจัดการแข่งขันกีฬา การส่งนักกีฬาเข้าร่วมการแข่งขัน ฯลฯ</p>
--	--

	<p>การบริหารจัดการและการอนุรักษ์ทรัพยากรธรรมชาติและสิ่งแวดล้อม เช่น</p> <p>ปลูกต้นไม้ในป่าชุมชนป่าต้นน้ำ ป่าสาธารณะ ปลูกหญ้าแฝกอนุรักษ์พื้นที่ชุ่มน้ำแหล่งต้นน้ำสร้างและซ่อมแซมฝายชะลอน้ำตามพระราชดำริ เป็นต้น</p> <ul style="list-style-type: none"> <li>- การอนุรักษ์ทรัพยากรธรรมชาติและสิ่งแวดล้อมให้มีความยั่งยืน</li> <li>- ป้องกันและแก้ไขปัญหาขยะ มลพิษและสิ่งปฏิกูล</li> <li>- ส่งเสริมการปฏิบัติตามปรัชญาเศรษฐกิจพอเพียง ส่งเสริมและพัฒนากลุ่มอาชีพ</li> </ul>
<p>๓. ยุทธศาสตร์การพัฒนาด้านเศรษฐกิจ</p>	<p>การตลาดและการแก้ไขปัญหาราคาผลผลิตพัฒนา วางแผน ส่งเสริมการลงทุนและการพาณิชย์กรรมพัฒนา วางแผน ส่งเสริมการท่องเที่ยวในพื้นที่ตำบลท่าพรสวรรค์และอำเภอท่าพรสวรรค์</p>
<p>๔. ยุทธศาสตร์การพัฒนากิจการบริการจัดการองค์กรภายใต้หลักธรรมาภิบาล</p>	<ul style="list-style-type: none"> <li>- เพื่อพัฒนาศักยภาพของบุคลากรให้มีประสิทธิภาพในการปฏิบัติงาน</li> <li>- เพิ่มประสิทธิภาพการจัดเก็บรายได้</li> <li>- พัฒนาเสริมสร้างศักยภาพขององค์กร</li> </ul>

## ๒.๔ กลยุทธ์

๑. จัดให้มีและบำรุงรักษาระบบคมนาคมและสาธารณูปโภคสาธารณูปการ
๒. ส่งเสริมการศึกษา ศาสนา วัฒนธรรม กีฬาและนันทนาการ
๓. จัดการบริการด้านสาธารณสุขและอนามัย
๔. การสงเคราะห์และพัฒนาคุณภาพชีวิตเด็ก สตรี คนชรา และผู้ด้อยโอกาส
๕. จัดให้มีระบบรักษาความสงบเรียบร้อย การป้องกันและบรรเทาสาธารณภัย
๖. คุ้มครอง ดูแล บำรุงรักษาทรัพยากรธรรมชาติและ
๗. ส่งเสริมการฝึกอบรมอาชีพและการประกอบอาชีพ
๘. การส่งเสริมและพัฒนาการท่องเที่ยว
๙. การส่งเสริมการมีส่วนร่วมของราษฎรในการพัฒนาท้องถิ่น
๑๐. สร้างองค์กรให้ทันสมัย รวดเร็ว มีประสิทธิภาพ ยึดหลักธรรมาภิบาล

## ๒.๕ จุดยืนทางยุทธศาสตร์

จุดยืนทางยุทธศาสตร์ (Positioning) ขององค์การบริหารส่วนตำบลลำพวรรณรา

๑. การคมนาคมและสาธารณูปโภคสาธารณูปการ เพียงพอและทั่วถึง
๒. มีแหล่งเรียนรู้ สถานศึกษาที่มีคุณภาพ
๓. ส่งเสริมให้ประชาชนยึดมั่นในหลักคำสอนของศาสนา อนุรักษ์ไว้ซึ่งศิลปะ จารีตประเพณี ภูมิปัญญา ท้องถิ่นและวัฒนธรรมอันดี
๔. ประชาชนมีสุขภาพอนามัยที่ดี
๕. เด็ก สตรี คนชรา และผู้ด้อยโอกาส สามารถพึ่งพาตนเองได้
๖. เกิดความสงบเรียบร้อยในเขตพื้นที่และสามารถช่วยเหลือได้ทันท่วงทีเมื่อเกิดสาธารณภัย
๗. อนุรักษ์ พัฒนาและใช้ประโยชน์จากทรัพยากรธรรมชาติและสิ่งแวดล้อมอย่างเหมาะสม

และยั่งยืน

๘. ประชาชนมีงานทำและมีรายได้เพิ่มมากขึ้น
๙. ส่งเสริม ผลักดัน แหล่งท่องเที่ยวในตำบลให้เป็นที่รู้จัก
๑๐. ประชาชนมีส่วนร่วมในการพัฒนาท้องถิ่น
๑๑. บริหารจัดการองค์กรให้ได้มาตรฐานตามหลักการบริหารจัดการบ้านเมืองที่ดี

## ๒.๖ ความเชื่อมโยงของยุทธศาสตร์ในภาพรวม

ในภาพรวมแล้วยุทธศาสตร์การพัฒนาขององค์การบริหารส่วนตำบลลำพวรรณรา มุ่งพัฒนา ๕ ด้าน ได้แก่ การพัฒนาด้านโครงสร้างพื้นฐาน การพัฒนาด้านเศรษฐกิจ การพัฒนาด้านคุณภาพชีวิต การพัฒนาด้านทรัพยากรธรรมชาติและสิ่งแวดล้อม และการพัฒนาด้านการเมืองการบริหาร

### ๓.การวิเคราะห์เพื่อพัฒนาท้องถิ่น

- ๓.๑ การวิเคราะห์กรอบการจัดทำยุทธศาสตร์ขององค์กรปกครองส่วนท้องถิ่น

## ๑. วิเคราะห์ SWOT ในมิติด้านบุคลากรและทรัพยากรบุคคลในพื้นที่ (Man)

จุดแข็ง(Strengths)	จุดอ่อน(Weaknesses)
<p>๑. เป็นองค์กรที่สามารถกำหนดแนวทางในการพัฒนาท้องถิ่นได้อย่างสอดคล้องกับปัญหาความต้องการของประชาชนในพื้นที่</p> <p>๒. ประชากรร้อยละ ๗๐ ของตำบลถ้ำพรรณราประกอบอาชีพเกษตรกรรม ทำสวนยางพารา ปลูกมันสำปะหลัง สวนผลไม้</p> <p>๓. ผู้บริหาร สมาชิกสภา และเจ้าหน้าที่ให้ความร่วมมือในทุกๆ ด้าน</p> <p>๔. มีแหล่งน้ำตามธรรมชาติที่สามารถพัฒนาให้เกิดประโยชน์แก่ประชาชน</p> <p>๕. พื้นที่อยู่ใกล้ตัวอำเภอถ้ำพรรณรา การเดินทาง การติดต่อสื่อสารสะดวก</p>	<p>๑. ท้องถิ่นมีงบประมาณไม่เพียงพอต่อการพัฒนาและแก้ไขปัญหาในท้องถิ่น</p> <p>๒. การบริหารงบประมาณยังไม่สามารถกระจายงบประมาณเพื่อบริหารงานและพัฒนาได้ครอบคลุมการพัฒนาท้องถิ่นในทุกด้าน</p> <p>๓. มีพื้นที่ที่มีความเสี่ยงต่อการเกิด ภัยพิบัติอุทกภัยและภัยแล้งซึ่งส่งผลกระทบต่อผลผลิตการเกษตร และคุณภาพชีวิตของประชาชน</p> <p>๔. การพัฒนาทางด้านการเกษตรขาดการบูรณาการของทุกภาคส่วนที่เกี่ยวข้อง (เกษตรกร ภาคเอกชน และภาครัฐ) ทำให้การพัฒนาศักยภาพและการแก้ไขปัญหาไม่เป็นรูปธรรมและขาดประสิทธิภาพในการบริหารจัดการ</p> <p>๕. ขาดการพัฒนากระบวนการตลาดสินค้าเกษตร ระบบการขนส่งสินค้า/โลจิสติกส์เพื่อการกระจายสินค้าได้อย่างรวดเร็วและมีประสิทธิภาพ</p>
โอกาส(Opportunities)	อุปสรรค (Threats)
<p>1. การรวมตัวเป็นประชาคมเศรษฐกิจอาเซียน ทำให้ขนาดตลาดสินค้าการเกษตรใหญ่ขึ้น</p> <p>๒. นโยบายของรัฐบาลในการส่งเสริมการกระจายอำนาจการปกครองสู่ท้องถิ่น ให้อิสระแก่ท้องถิ่นในการบริหารจัดการงบประมาณและบุคลากรของท้องถิ่น</p> <p>๓. นโยบายรัฐบาลให้ความสำคัญในการพัฒนาคุณภาพชีวิตผู้สูงอายุ เด็ก เยาวชน และด้านอาหารปลอดภัย</p> <p>๔. แผนพัฒนา ฉบับที่ ๑๑ ให้ความสำคัญปรัชญาของเศรษฐกิจพอเพียง</p> <p>๕. กฎหมายเปิดโอกาสให้ประชาชนมีส่วนร่วมในการบริหารจัดการด้านต่างๆ</p> <p>๖. นโยบายรัฐบาลสนับสนุนให้องค์กรปกครองส่วนท้องถิ่นมีบทบาทในการจัดบริการสาธารณะของท้องถิ่นเพิ่มขึ้น</p> <p>๗. นโยบายรัฐบาลในการเพิ่มประสิทธิภาพการบริหารจัดการผลิตภัณฑ์ OTOP ให้แต่ละ</p>	<p>1. นโยบายการแก้ไขปัญหาด้านราคาสินค้าเกษตรไม่มีความชัดเจนและไม่เป็นรูปธรรม</p> <p>๒. ราคาน้ำมันที่เพิ่มสูงขึ้นส่งผลกระทบต่อต้นทุนการผลิตสินค้าเกษตร</p> <p>๓. การเกิดปัญหาภัยธรรมชาติเพิ่มมากขึ้น</p> <p>๔. การเปลี่ยนแปลงของสภาวะโลกไม่สามารถควบคุมและคาดคะเนได้ ทำให้สภาพภูมิอากาศเปลี่ยนแปลง ส่งผลกระทบต่อ การดำรงชีพและการประกอบอาชีพด้านเกษตรกรรมที่ต้องพึ่งพาธรรมชาติ</p> <p>๕. ผลกระทบจากการเข้าสู่ประชาคมอาเซียน ทำให้เกิดการเคลื่อนย้ายแรงงานและอาจเกิดโรคระบาด</p> <p>๖. กระแสวัฒนธรรมต่างประเทศเข้ามาทางสื่อต่างๆ โดยเฉพาะ อินเทอร์เน็ต ทำให้วิถีชีวิตชุมชนเปลี่ยนไป เกิดปัญหาสังคม เช่น ติดเกมส์ เล่นการพนัน และมีพฤติกรรมการบริโภคที่เปลี่ยนแปลงไป ส่งผลกระทบต่อสุขภาพ เช่น โรคอ้วน ความดัน โรคหัวใจ</p>

ชุมชนสามารถใช้ทรัพยากรและภูมิปัญญาท้องถิ่นพัฒนาสินค้าชุมชนสู่ระดับสากล	
<b>ความได้เปรียบเชิงยุทธศาสตร์</b>	<b>ความท้าทายเชิงยุทธศาสตร์</b>
๑. มีแหล่งน้ำตามธรรมชาติที่สามารถพัฒนาให้เกิดประโยชน์แก่ประชาชน	๑. การส่งเสริมให้นำทรัพยากรธรรมชาติที่มีอยู่อย่างมากมายมาทำให้เกิดประโยชน์ทางเศรษฐกิจและชีวิตประจำวัน ๒. จัดทำโครงการประสานหน่วยงานที่เกี่ยวข้องเพื่อนำทรัพยากรมาใช้ให้เกิดประโยชน์สูงสุด

## ๒. วิเคราะห์ SWOT ในมิติด้านการเงิน (Money)

<b>จุดแข็ง(Strengths)</b>	<b>จุดอ่อน(Weaknesses)</b>
๑. มีการตั้งงบประมาณแบบสมดุลมาโดยตลอด ทำให้การบริหารงบประมาณมีประสิทธิภาพและมีปัญหา	๑. ปัจจุบันขาดเจ้าหน้าที่ที่มีความเชี่ยวชาญระบบ e-laos ๒. ปัญหาด้านระบบบัญชี การเงิน คดีความต่างๆในอดีตมีจำนวนมาก จนทำให้หน่วยตรวจสอบเช่น สตง. มองว่าเป็นองค์กรที่มีความเสี่ยงด้านการเงิน ๓. วัฒนธรรมการจัดสรรงบประมาณแบบเอาหมู่บ้านเป็นเกณฑ์ ไม่ได้เอาปัญหาและความต้องการเป็นเกณฑ์
<b>โอกาส(Opportunities)</b>	<b>อุปสรรค (Threats)</b>
๑. ได้รับสนับสนุนงบประมาณจากกระทรวงการพัฒนาสังคมและความมั่นคงของมนุษย์ในการเป็น อบต.ต้นแบบด้านสวัสดิการสังคม	๑. รัฐจัดสรรงบประมาณให้ท้องถิ่นค่อนข้างน้อยเมื่อเทียบกับภารกิจ และส่วนใหญ่เป็นเงินผ่าน เช่น งบอาหารกลางวัน เบี้ยผู้สูงอายุ ผู้พิการ เอดส์ งบสาธารณสุขมูลฐาน
<b>ความได้เปรียบเชิงยุทธศาสตร์</b>	<b>ความท้าทายเชิงยุทธศาสตร์</b>
๑. การดำเนินงานด้านสังคม สวัสดิการ และสังคมสงเคราะห์ได้รับงบประมาณสนับสนุนจากหลายหน่วยงานของกระทรวงการพัฒนาสังคมและความมั่นคงของมนุษย์ ทำให้ประหยัดงบประมาณในด้านนี้ สามารถนำงบประมาณไปเสริมในด้านอื่นๆที่ยังเป็นจุดอ่อน	๑. จะมีวิธีการใดที่จะสามารถใช้ระบบ e-laos. ในขณะที่มีทรัพยากรบุคคลอย่างจำกัด ๒. จะมีวิธีการเปลี่ยนแปลงวัฒนธรรมการจัดสรรงบประมาณเพื่อแก้ไขปัญหาด้านงบประมาณได้อย่างไร

## ๓. วิเคราะห์ SWOT ในมิติด้านทรัพย์สิน วัสดุ ครุภัณฑ์ เครื่องมือเครื่องใช้ (Material)

<b>จุดแข็ง(Strengths)</b>	<b>จุดอ่อน(Weaknesses)</b>
---------------------------	----------------------------

<p>๑. มีระบบประปาที่สามารถให้บริการประชาชนได้อย่างมีประสิทธิภาพทั่วถึงทั้งตำบล</p> <p>๒. มีรถจัดเก็บขยะและสิ่งปฏิกูล</p> <p>๓. มีรถดับเพลิงไว้ช่วยเหลือประชาชนได้ทันทั่วทั้ง</p>	<p>๑. ที่ทำงานคับแคบ ไม่มีที่จอดรถพนักงานและผู้มาติดต่อราชการ</p> <p>๒. ไม่มีพนักงานขับรถประจำที่มีหน้าที่ขับ รถจัดเก็บขยะและสิ่งปฏิกูล</p> <p>๓. ขาดบุคลากรปฏิบัติงานด้านป้องกันและบรรเทาสาธารณภัย</p>
<b>โอกาส(Opportunities)</b>	<b>อุปสรรค (Threats)</b>
๑. สามารถประสานยืมครุภัณฑ์ยานพาหนะที่มีราคาแพงจาก อบท.ข้างเคียง เช่น รถกระบะ	๑. ครุภัณฑ์คอมพิวเตอร์ที่มีอยู่เริ่มชำรุดและล้าสมัย
<b>ความได้เปรียบเชิงยุทธศาสตร์</b>	<b>ความทาทายเชิงยุทธศาสตร์</b>
<p>๑. มีระบบประปาที่สามารถ</p> <p>๒. ให้บริการประชาชนได้อย่างมีประสิทธิภาพทั่วถึงทั้งตำบล</p>	<p>๑. จะมีวิธีนำทรัพยากรที่มีอยู่มาใช้ให้เกิดประโยชน์ อบท.ได้อย่างไรภายใต้ทรัพยากรบุคคลที่มีอยู่อย่างจำกัดจำกัด</p>

#### ๔. วิเคราะห์ SWOT ในมิติการบริหารจัดการ (Management)

<b>จุดแข็ง(Strengths)</b>	<b>จุดอ่อน(Weaknesses)</b>
๑. การถ่ายโอนงานด้านการศึกษาทำให้ อบท.ใกล้ชิดกับการศึกษามากขึ้น มีองค์ความรู้ด้านการศึกษามากขึ้น	๑. การถ่ายโอนงานด้านการศึกษาทำให้มีภาระในการบริหารงานและการปฏิบัติงานมากกว่าองค์กรที่ไม่การถ่ายโอนงานด้านการศึกษา
<b>โอกาส(Opportunities)</b>	<b>อุปสรรค (Threats)</b>
๑. กรมส่งเสริมการปกครองท้องถิ่นมีเว็บไซต์รวมหนังสือสั่งการต่างๆ รวมระเบียบกฎหมาย รวมระบบสารสนเทศต่างๆ	<p>๑. ปัญหาในระเบียบขอกฎหมายที่ยังไม่ครอบคลุมความต้องการของประชาชน เช่น ไฟไหม้บ้านหลังเดียว รัฐให้การช่วยเหลือไม่ได้ เป็นต้น</p> <p>๒. ปัญหาข้อระเบียบกฎหมายที่ไม่ชัดเจนของส่วนกลางในด้านการบริหารการศึกษา เช่น เด็กปฐมวัยที่ไร้สัญชาติจะมีสิทธิได้รับสวัสดิการอาหารกลางวัน อาหารเสริมนมหรือไม่ เป็นต้น</p> <p>๓. สำนักงานตรวจเงินแผ่นดินตรวจสอบ อบท.อย่างเข้มข้น บางครั้งปัญหาไม่ได้เกิดที่ อบท.แต่เป็นปัญหาระเบียบกฎหมายที่ส่วนกลางกำหนดมา มีปัญหาในทางปฏิบัติ เช่น ปัญหาฉีดวัคซีนโรคพิษสุนัขบ้า</p>

ความได้เปรียบเชิงยุทธศาสตร์	ความท้าทายเชิงยุทธศาสตร์
๑. มีองค์ความรู้ด้านการจัดและบริหารการศึกษามากกว่าอปท.อื่นๆ	๑. จะทำให้บุคลากรมีความรู้เรื่องระเบียบกฎหมายให้่องแท้เพื่อการปรับใช้ในพื้นที่ให้ได้อย่างมีประสิทธิภาพได้อย่างไร

๑. วิเคราะห์ SWOT ในมิติด้านบริบทของพื้นที่ ธรรมชาติและสิ่งแวดล้อม

จุดแข็ง(Strengths)	จุดอ่อน(Weaknesses)
<p>๑. มีทรัพยากรทางธรรมชาติหลายชนิด เช่นไม้ยางพารา สภาพพื้นที่เป็นป่าเขา เป็นแหล่งต้นน้ำและหินที่ หมู่ที่ ๑ สามารถนำมาจำหน่ายเป็นหินลับมีดกรีดยางพาราได้ และเป็นให้ไหลผ่านของแม่น้ำตาปี ซึ่งมีน้ำไหลผ่านตลอดทั้งปี ทำให้เหมาะแก่การทำการเกษตรหลายหมู่บ้านในตำบล ถ้าพรรณรา</p> <p>๒. มีหมู่บ้านเศรษฐกิจพอเพียงดีเด่นระดับอำเภอ จังหวัด คือหมู่บ้านท่ากะโด หมู่ที่ ๖</p> <p>๓. มีขนาดพื้นที่ประมาณ ๓๒.๒๙ ตารางกิโลเมตร ไม่ใหญ่เกินไป ทำให้การบริการสาธารณะเป็นไปอย่างทั่วถึง</p>	<p>๑. มีผู้ประกอบการดูดทรายจากแม่น้ำตาปีขึ้นมา จากแม่น้ำซึ่งอาจทำให้เกิดการพังทลายของดิน บริเวณริมตลิ่ง</p> <p>๒. มีทางแยก ที่ไม่มีสัญญาณไฟจราจรเป็นอันตราย ๑ แห่ง</p> <p>๓. พื้นที่บางหมู่บ้านเป็นพื้นที่การคมนาคมยังไม่สะดวกในช่วงฤดูฝนมักเกิดการขรุขระจากปัญหาฝนตกชุก</p>
โอกาส(Opportunities)	อุปสรรค (Threats)
<p>๑. การเข้าสู่ AEC จะทำให้เกิดช่องทางในการส่งเสริมการท่องเที่ยวเชิงธรรมชาติในพื้นที่ สร้างรายได้ให้แก่ราษฎรในพื้นที่</p>	<p>๑. มีถนนหลายสายในพื้นที่ที่เป็นทรัพย์สินของหน่วยงานอื่น เช่น กรมทางหลวงชนบท องค์การบริหารส่วนจังหวัด ซึ่งเมื่อมีปัญหาเกิดขึ้นกับถนนได้รับการแก้ไขที่ล่าช้า</p> <p>๒. ราชการส่วนกลางถ่ายโอนภารกิจมากมายให้ท้องถิ่นแต่ไม่ถ่ายโอนงบประมาณให้ท้องถิ่นเพื่อเป็นค่าบริหารจัดการ เช่น การถ่ายโอนถนนมาให้ท้องถิ่น แต่ไม่ถ่ายโอนงบประมาณเพื่อบำรุงรักษาซ่อมแซม</p>
ความได้เปรียบเชิงยุทธศาสตร์	ความท้าทายเชิงยุทธศาสตร์
<p>๑. ทำเลที่ตั้งของตำบลมีทรัพยากรธรรมชาติที่เหมาะสมแก่การส่งเสริมการท่องเที่ยวเชิงนิเวศ</p>	<p>๑. การทำอย่างไรเพื่อบริหารจัดการกับปัญหาคนไร้สถานะทางทะเบียน ยาเสพติด โสเภณีเด็ก เด็กไม่เข้าศึกษาในสถานศึกษา ปัญหาที่อยู่อาศัยที่ไม่มีเอกสารสิทธิ</p> <p>๒. วางนโยบายไม่รับถ่ายโอนภารกิจที่ไม่พร้อมจะดำเนินการ</p>

## ๓.๒ การประเมินสถานการณ์สภาพแวดล้อมภายนอกที่เกี่ยวข้อง

๓.๒.๑) การเปลี่ยนแปลงในประเทศที่จะส่งผลกระทบต่อ อบต.

- รัฐธรรมนูญฉบับใหม่จะส่งผลกระทบต่อองค์กรปกครองส่วนท้องถิ่นอย่างไร
- แนวโน้มการยกฐานะจาก อบต. เป็นเทศบาลทั่วประเทศ
- แนวโน้มการควบรวมองค์กรปกครองส่วนท้องถิ่นที่มีพื้นที่ในตำบลเดียวกันให้มีองค์กรเดียว
- การเพิ่มขึ้นหรือลดลงของการจัดสรรเงินงบประมาณให้ อบต.

๓.๒.๒) การเปลี่ยนแปลงในระดับภูมิภาคที่จะส่งผลกระทบต่อ อบต.

**AEC หรือ Asean Economics Community** คือการรวมตัวของชาติในอาเซียน ๑๐ ประเทศ โดยมี ไทยพม่า ลาว เวียดนาม มาเลเซีย สิงคโปร์ อินโดนีเซีย ฟิลิปปินส์ กัมพูชา บรูไน เพื่อที่จะให้มีผลประโยชน์ทางเศรษฐกิจร่วมกัน จะมีรูปแบบคล้ายๆ กลุ่ม Euro Zone นั่นเอง จะทำให้มีผลประโยชน์อำนาจต่อรองต่างๆ กับคู่ค้าได้มากขึ้น และการนำเข้า ส่งออกของชาติในอาเซียนก็จะเสรี ยกเว้นสินค้าบางชนิดที่แต่ละประเทศอาจจะขอไว้ไม่ลดภาษีนำเข้า (เรียกว่าสินค้าอ่อนไหว)

Asean จะรวมตัวเป็น ประชาคมเศรษฐกิจอาเซียน และมีผลเป็นรูปธรรม ณ วันที่ ๓๑ ธันวาคม ๒๕๕๘ ณ วันนั้นจะทำให้ภูมิภาคนี้เปลี่ยนไปอย่างมากโดย **AEC Blueprint (แบบพิมพ์เขียว) หรือ แนวทางที่จะให้ AEC เป็นไปคือ**

๑. การเป็นตลาดและฐานการผลิตเดียวกัน
๒. การเป็นภูมิภาคที่มีขีดความสามารถในการแข่งขันสูง
๓. การเป็นภูมิภาคที่มีการพัฒนาทางเศรษฐกิจที่เท่าเทียมกัน
๔. การเป็นภูมิภาคที่มีการบูรณาการเข้ากับเศรษฐกิจโลก

จากการที่องค์การบริหารส่วนตำบลถ้าพรรณราได้กำหนดยุทธศาสตร์การพัฒนา ไว้จำนวน ๘ ยุทธศาสตร์ ดังนั้น จึงวิเคราะห์การเปลี่ยนแปลงในระดับภูมิภาค หรือ การเข้าสู่ AEC ที่จะส่งผลกระทบต่อองค์การบริหารส่วนตำบลถ้าพรรณรา ในยุทธศาสตร์ต่างๆ ดังนี้

### ๑. ยุทธศาสตร์การพัฒนาด้านโครงสร้างพื้นฐาน

การเข้าสู่ประชาคมเศรษฐกิจอาเซียน (AEC) ของไทย ทำให้องค์กรปกครองส่วนท้องถิ่น โดยเฉพาะอย่างยิ่งองค์การบริหารส่วนตำบลถ้าพรรณรา ต้องให้ความสำคัญกับการพัฒนาโครงสร้างพื้นฐานเพื่อรองรับการหลั่งไหลเข้ามาของประชากรประเทศเพื่อนบ้านไม่ว่าจะเข้ามาในฐานะนักท่องเที่ยว คนทำงาน หรือการอื่นใด การพัฒนาโครงสร้างพื้นฐานที่สำคัญ เช่น ถนน ป้ายจราจรที่มีภาษาอังกฤษและภาษาต่างประเทศที่จำเป็น เป็นต้น

### ๒. ยุทธศาสตร์การพัฒนาด้านเศรษฐกิจ

องค์การบริหารส่วนตำบลนาถ้ำพรรณรา ต้องเร่งบูรณาการร่วมกับผู้ประกอบการในพื้นที่ รวมทั้งร่วมบูรณาการการทำงานผู้นำชุมชน ที่ในพื้นที่ เพื่อนำไปสู่การพัฒนาที่ยั่งยืนทั้งด้าน อุตสาหกรรมและการท่องเที่ยวดังกล่าว

### ๓. ยุทธศาสตร์การพัฒนาด้านคุณภาพชีวิต

ปัญหาสังคมจะรุนแรงถ้าไม่ได้รับการวางแผนที่ดี เนื่องจากจะมีขยะจำนวนมากมากขึ้นปัญหา การแบ่งชนชั้น ถ้าคนไทยทำงานกับคนต่างชาติที่ด้อยกว่า อาจมีการแบ่งชนชั้นกันได้จะมีชุมชนสลัม

เกิดขึ้น และอาจมี พม่าทาว์นลาวทาว์นกัมพูชาทาว์นปัญหาอาชญากรรมจะรุนแรง สถิติการก่อ อาชญากรรมจะเพิ่มขึ้นอย่างมากจากชนชั้นที่มีปัญหาคนจะทำผิดกฎหมายมากขึ้นเนื่องจากไม่รู้ กฎหมาย การเข้าสู่ประชาคมเศรษฐกิจอาเซียน (AEC) ของไทย ทำให้องค์กรปกครองส่วนท้องถิ่น โดยเฉพาะอย่างยิ่งองค์การบริหารส่วนตำบลนาถ้ำพรรณรา ต้องให้ความสำคัญกับการจัดระเบียบชุมชน สังคมและความสงบเรียบร้อยมากขึ้น เนื่องจากกฎหมายและวัฒนธรรมของแต่ละชนชาติอาจมีความ แตกต่างกัน ดังนั้น อาจมีการฝ่าฝืนกฎหมายจากชาวต่างประเทศในไทยมากขึ้นทั้งโดยตั้งใจและความ ไม่รู้กฎหมาย อีกทั้ง อาจเกิดปัญหาอาชญากรรม ยาเสพติด เพิ่มมากขึ้นจากการหลั่งไหลของแรงงาน ต่างด้าวที่เข้ามาทำงานในไทยมากขึ้น ด้านการศึกษาภาษาอังกฤษยังเป็นภาษาที่คนไทยมีความ เชี่ยวชาญในการสื่อสารน้อยกว่าประเทศอื่นๆในอาเซียน ดังนั้น องค์การบริหารส่วนตำบลนาถ้ำพรรณรา จึงต้องเริ่มต้นสนับสนุน ส่งเสริมการนำครูชาวต่างชาติเข้ามาสอนภาษาอังกฤษโดยการให้อยู่กินกับ ชาวบ้าน โรงเรียนในพื้นที่ เพื่อนำร่องไปสู่โครงการอื่นๆในการเร่งรัดพัฒนาให้ประชาชนในพื้นที่มีทักษะ ในการสนทนาภาษาอังกฤษเพิ่มมากขึ้น ปัญหาด้านสาธารณสุขที่สำคัญคงหนีไม่พ้น โรคติดต่อที่สำคัญ ไม่ว่าจะเป็น โรคเอดส์ ไข้เลือดออก SARs ไข้หวัดนกและโรคอื่นๆที่มีผลมาจากการเคลื่อนย้าย แรงงานเข้ามาในไทย การค้ามนุษย์และการท่องเที่ยว มีความเสี่ยงต่อการปนเปื้อน การแพร่ระบาดของ โรคติดต่อพืชและโรคระบาดสัตว์ ด้านศาสนาอาจเกิดความขัดแย้งในการเผยแพร่ศาสนาของชาวต่างชาติ ที่เดินทางเข้ามาในไทยมากขึ้น เช่น อาจมีการเผยแพร่ศาสนาคริสต์ ศาสนาอิสลาม อาจมีการ กระทบกระทั้งกันระหว่างผู้นับถือศาสนาที่แตกต่างกัน เช่น ชาวคริสต์ยืนมาท่องเที่ยวในวัดที่เป็นแหล่ง ท่องเที่ยวและมีการลบลู้อย่างรู้เท่าไม่ถึงการณ์ เป็นต้น ด้านวัฒนธรรมประชาสังคมและวัฒนธรรม อาเซียน การบุกรุกพื้นที่ป่าอาจมีมากขึ้น ด้วยสาเหตุทั้งที่เกิดจากคนไทยและชาวต่างชาติ สาเหตุที่เกิด จากคนไทยคือการเพิ่มขึ้นของจำนวนประชากรทำให้ที่ทำกินไม่เพียงพอต่อความต้องการ หรือการขาย ที่ดินให้นายทุนแล้วไม่มีที่ทำกินจึงต้องไปเปิดป่าใหม่ ส่วนสาเหตุจากชาวต่างชาติ อาจมีนายทุนเข้ามา

ทำลายทรัพยากรธรรมชาติและสิ่งแวดล้อม เช่น การตัดไม้เพื่อผลประโยชน์ทางเศรษฐกิจ การเข้าสัมปทานเหมืองแร่หรือทรัพยากรธรรมชาติที่สำคัญอื่นๆ เป็นต้น

#### ๔. ยุทธศาสตร์การพัฒนาการบริหารจัดการองค์กรภายใต้ระบบธรรมาภิบาล

ด้านการเมืองในระดับชาติอาจยังความขัดแย้งด้านการเมืองระหว่างรัฐสมาชิกด้วยกันเอง รวมทั้งปัญหาการก่อการร้ายที่เป็นผลมาจากการเมือง ซึ่งประเทศใดประเทศหนึ่งไม่สามารถแก้ไขได้โดยลำพัง การบริหารภาครัฐต้องเร่งรัดพัฒนาให้ตอบสนองการให้บริการ โดยเฉพาะอย่างยิ่งการให้บริการในด้านการอนุญาต อนุมัติ ต่างๆ ซึ่งต้องมีคู่มือภาษาอังกฤษ จีน เป็นต้น เพื่อสื่อสารกับชาวต่างชาติที่ต้องการทำนิติกรรมต่างๆซึ่งเกี่ยวกับรัฐ เช่น การเสียภาษีบำรุงท้องที่ การเสียภาษีป้าย เป็นต้น อีกทั้งเจ้าหน้าที่ภาครัฐจำเป็นต้องพัฒนาการใช้ภาษาอังกฤษให้อยู่ในระดับที่สื่อสารกับผู้ใช้บริการที่เป็นชาวต่างชาติ

#### ๓.๓ ความเชื่อมโยงยุทธศาสตร์ในภาพรวม

การจัดทำแผนพัฒนาท้องถิ่น ขององค์การบริหารส่วนตำบลถ้าพรณรา มีความเชื่อมโยงของยุทธศาสตร์ในภาพรวม ดังนี้

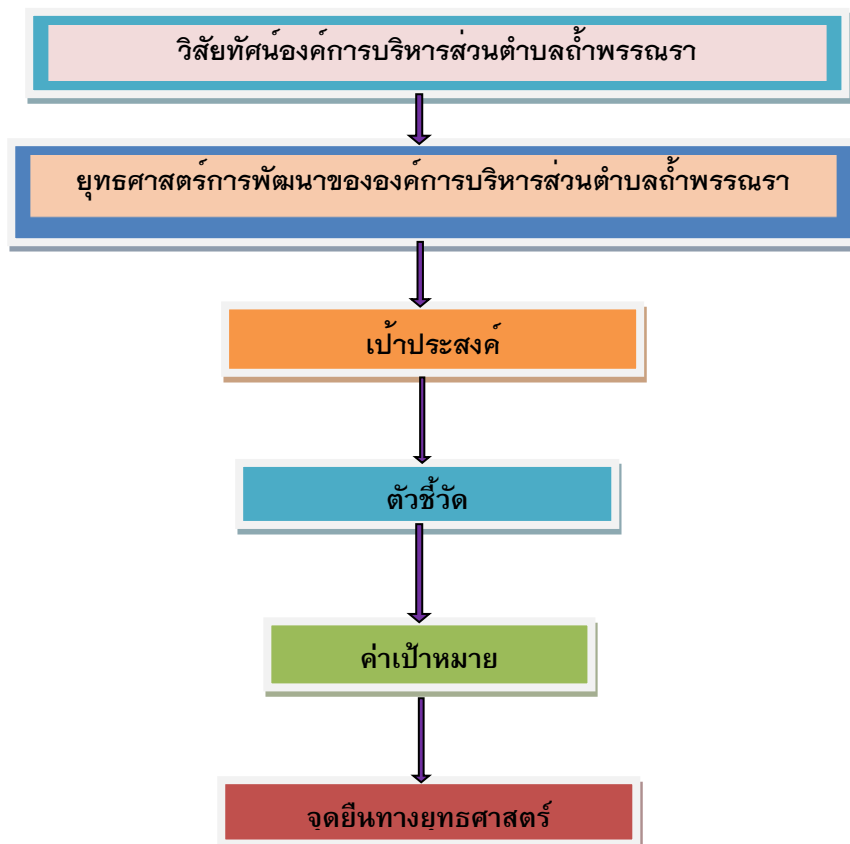

### ส่วนที่ ๓

## การนำแผนพัฒนาท้องถิ่นสี่ปีไปสู่การปฏิบัติ

#### ๑. ยุทธศาสตร์การพัฒนาและแผนงาน

ที่	ยุทธศาสตร์	ด้าน	แผนงาน	หน่วยงาน รับผิดชอบหลัก	หน่วยงาน สนับสนุน
๑	การพัฒนาตำบลสังคม และคุณภาพชีวิต	บริหารทั่วไป	บริหารทั่วไป	สำนักงานปลัด	กองช่าง, กองคลัง
		รักษาความสงบ ภายใน	สำนักงานปลัด	สำนักงานปลัด	กองช่าง, กองคลัง
		บริการชุมชนและ สังคม	การศึกษา	สำนักงานปลัด	กองคลัง
			สาธารณสุข	สำนักงานปลัด	กองช่าง,
			สร้างความเข้มแข็งของ ชุมชน	สำนักงานปลัด	กองช่าง,
		สังคมสงเคราะห์	สำนักงานปลัด	กองคลัง	
การดำเนินงานอื่น	งบกลาง	สำนักงานปลัด	กองช่าง,		
๒	พัฒนาตำบล โครงสร้างพื้นฐาน	บริหารทั่วไป	บริหารงานทั่วไป	สำนักงานปลัด	กองช่าง
		บริการชุมชนและ สังคม	เคหะและชุมชน	กองช่าง	สำนักปลัด, กองคลัง
			สร้างความเข้มแข็งของ ชุมชน	สำนักงานปลัด	กองช่าง
			อุตสาหกรรมและการโยธา	กองช่าง	สำนักปลัด, กองคลัง
		การศาสนาวัดนันทธรรมและ นันทนาการ	สำนักปลัด	กองช่าง, กองคลัง	
การเศรษฐกิจ	การพาณิชย์	กองช่าง	สำนักปลัด,		
๓		การเศรษฐกิจ	การเกษตร	สำนักงานปลัด	กองช่าง

	การพัฒนาด้านเศรษฐกิจ	บริการชุมชนและสังคม	สร้างความเข้มแข็งของชุมชน	สำนักงานปลัด	กองช่าง
๔	การพัฒนาด้านการศึกษา ศาสนา ศิลปวัฒนธรรม จารีตประเพณี ภูมิปัญญาท้องถิ่นและกีฬานันทนาการ	บริการชุมชนและสังคม	ศาสนาวัฒนธรรมและนันทนาการ	สำนักงานปลัด	กองช่าง
			การศึกษา	สำนักงานปลัด	กองคลัง
<b>ที่</b>	<b>ยุทธศาสตร์</b>	<b>ด้าน</b>	<b>แผนงาน</b>	<b>หน่วยงานรับผิดชอบหลัก</b>	<b>หน่วยงานสนับสนุน</b>
๕	การพัฒนาด้านการบริหารจัดการทรัพยากรธรรมชาติและสิ่งแวดล้อม	การเศรษฐกิจ	การเกษตร	สำนักงานปลัด	กองช่าง, กองคลัง
		บริการชุมชนและสังคม	แผนงานเคหะและชุมชน	สำนักงานปลัด	กองช่าง, กองคลัง
๖	การพัฒนาด้านการเมืองการปกครองการบริหารงาน	บริหารทั่วไป	บริหารทั่วไป	สำนักงานปลัด	กองช่าง, กองคลัง
		บริการชุมชนและสังคม	สร้างความเข้มแข็งชุมชน	สำนักงานปลัด	กองช่าง, กองคลัง

**บัญชีสรุปโครงการ**  
**แผนพัฒนาท้องถิ่น พ.ศ.๒๕๖๑ - ๒๕๖๕**  
**องค์การบริหารส่วนตำบลกำแพงนคร**

แบบ พ.๐๑

ยุทธศาสตร์	ปี ๒๕๖๑		ปี ๒๕๖๒		ปี ๒๕๖๓		ปี ๒๕๖๔		ปี ๒๕๖๕		รวม ๕ ปี	
	จำนวน	งบประมาณ	จำนวน	งบประมาณ	จำนวน	งบประมาณ	จำนวน	งบประมาณ	จำนวน	งบประมาณ	จำนวน	งบประมาณ
	โครงการ	(บาท)	โครงการ	(บาท)	โครงการ	(บาท)	โครงการ	(บาท)	โครงการ	(บาท)	โครงการ	(บาท)
<b>๑.ยุทธศาสตร์การ พัฒนาโครงการ ด้านโครงสร้าง พื้นฐาน</b>												
๑.๑.แผนงาน อุตสาหกรรม และการโยธา	-	-	-	-	๑๙	๑๔,๑๐๐,๐๐๐	๖๘	๕๑,๒๐๐,๐๐๐	๖๘	๕๑,๒๐๐,๐๐๐	๑๕๕	๑๒๖,๖๕๐,๐๐๐
๑.๒แผนงานการ พาณิชย์	-	-	-	-	๙	๔,๓๘๕,๐๐๐	๕๑	๒๓,๕๐๕,๐๐๐	๕๑	๒๓,๕๐๕,๐๐๐	๑๑๑	๕๑,๓๙๕,๐๐๐
๑.๓.แผนงานเคหะ และชุมชน	-	-	-	-	๒	๓๐๐,๐๐๐	๒	๓๐๐,๐๐๐	๒	๓๐๐,๐๐๐	๖	๙๐๐,๐๐๐
รวม	-	-	-	-	๓๐	๑๘,๗๘๕,๐๐๐	๑๒๑	๗๔,๐๐๕,๐๐๐	๑๒๑	๗๔,๐๐๕,๐๐๐	๒๘๑	๑๗๗,๗๙๕,๐๐๐

ยุทธศาสตร์	ปี ๒๕๖๑		ปี ๒๕๖๒		ปี ๒๕๖๓		ปี ๒๕๖๔		ปี ๒๕๖๕		รวม ๕ ปี	
	จำนวน	งบประมาณ	จำนวน	งบประมาณ	จำนวน	งบประมาณ	จำนวน	งบประมาณ	จำนวน	งบประมาณ	จำนวน	งบประมาณ
	โครงการ	(บาท)	โครงการ	(บาท)	โครงการ	(บาท)	โครงการ	(บาท)	โครงการ	(บาท)	โครงการ	(บาท)
<b>๒.ยุทธศาสตร์การ พัฒนาด้านสังคม และส่งเสริม คุณภาพชีวิต</b>												
๒.๑แผนงาน การศึกษา	-	-	-	-	๒๐	๕,๘๐๑,๓๖๒	๒๓	๘,๖๐๑,๓๖๒	๒๓	๘,๖๐๑,๓๖๒	๖๓	๒๓,๐๐๔,๐๘๖
๒.๒แผนงานรักษา ความสงบภายใน	-	-	-	-	๙	๑,๓๓๐,๐๐๐	๒๑	๑๕,๐๐๐,๐๐๐	๒๑	๑๕,๐๐๐,๐๐๐	๕๑	๓๑,๓๓๐,๐๐๐
๒.๓แผนงาน สาธารณสุข	-	-	-	-	๑๐	๖๕๐,๐๐๐	๑๑	๖๓๐,๐๐๐	๑๑	๖๓๐,๐๐๐	๓๒	๑,๙๑๐,๐๐๐
๒.๔แผนงานสังคม สงเคราะห์	-	-	-	-	๓	๑๑๐,๐๐๐	๕	๑๕๐,๐๐๐	๕	๑๖๐,๐๐๐	๑๓	๔๒๐,๐๐๐
๒.๕แผนงานสร้าง ความเข้มแข็งของ ชุมชน	-	-	-	-	๕	๕๑๐,๐๐๐	๖	๙๑๐,๐๐๐	๖	๙๑๐,๐๐๐	๑๖	๒,๒๒๐,๐๐๐
๒.๖แผนงานการ ศาสนาวัฒนธรรม และนันทนาการ	-	-	-	-	๑๓	๕๓๕,๐๐๐	๑๓	๕๓๕,๐๐๐	๑๓	๕๓๕,๐๐๐	๓๙	๑,๖๑๕,๐๐๐
๒.๗แผนงาน การเกษตร	-	-	-	-	๓	๑๖๐,๐๐๐	๕	๓๑๐,๐๐๐	๓	๓๒๐,๐๐๐	๑๕	๑,๑๙๐,๐๐๐
๒.๘แผนงปกลาง	-	-	-	-	๕	๑๒,๕๕๖,๐๐๐	๕	๑๓,๖๑๒,๐๐๐	๕	๑๔,๖๖๒,๐๐๐	๑๕	๔๐,๘๓๐,๐๐๐
<b>รวม</b>	-	-	-	-	๖๖	๒๑,๖๒๒,๓๖๒	๘๗	๓๙,๘๒๘,๓๖๒	๘๙	๔๙,๔๘๘,๓๖๒	๒๓๙	๑๐๒,๙๔๙,๐๘๖

ยุทธศาสตร์	ปี ๒๕๖๑		ปี ๒๕๖๒		ปี ๒๕๖๓		ปี ๒๕๖๔		ปี ๒๕๖๕		รวม ๕ ปี	
	จำนวน	งบประมาณ	จำนวน	งบประมาณ	จำนวน	งบประมาณ	จำนวน	งบประมาณ	จำนวน	งบประมาณ	จำนวน	งบประมาณ
	โครงการ	(บาท)	โครงการ	(บาท)	โครงการ	(บาท)	โครงการ	(บาท)	โครงการ	(บาท)	โครงการ	(บาท)
<b>๓.ยุทธศาสตร์การ พัฒนาด้านการ พัฒนาเศรษฐกิจ</b>												
๓.๓แผนงานการ พาณิชย์	-	-	-	-	-	-	๑	๑๕๐,๐๐๐	๑	๑๕๐,๐๐๐	๒	๓๐๐,๐๐๐
๓.๑แผนงานสร้าง ความเข้มแข็งของ ชุมชน	-	-	-	-	๒	๘๐,๐๐๐	๒	๘๐,๐๐๐	๒	๘๐,๐๐๐	๖	๒๔๐,๐๐๐
๓.๒แผนงาน การเกษตร	-	-	-	-	๒	๕๐,๐๐๐	๓	๘๐,๐๐๐	๓	๘๐,๐๐๐	๘	๒๔๐,๐๐๐
<b>รวม</b>	-	-	-	-	๔	๑๓๐,๐๐๐	๖	๓๑๐,๐๐๐	๖	๓๑๐,๐๐๐	๑๖	๙๖๐,๐๐๐
<b>๔.ยุทธศาสตร์การ พัฒนาด้านการ บริหารจัดการฯ</b>												
๔.๑แผนงานบริหาร งานทั่วไป	-	-	-	-	๑๗	๒,๐๔๐,๐๐๐	๑๖	๑,๒๘๕,๐๐๐	๑๖	๑,๒๘๕,๐๐๐	๔๙	๔,๖๑๐,๐๐๐
๔.๒แผนงานเคหะ และชุมชน	-	-	-	-	๓	๒๙๖,๐๐๐	๓	๒๖๕,๐๐๐	๕	๑๓,๒๒๐,๐๐๐	๑๑	๑๓,๗๘๑,๐๐๐
๔.๔แผนงานบ กลาง	-	-	-	-	๑	๒๐,๐๐๐	๑	๒๐,๐๐๐	๑	๒๐,๐๐๐	๓	๖๐,๐๐๐
<b>รวม</b>	-	-	-	-	๒๑	๒,๓๕๖,๐๐๐	๒๐	๑,๕๗๐,๐๐๐	๒๒	๑๓,๗๖๐,๐๐๐	๖๓	๑๘,๔๔๕,๐๐๐

รวมทั้งสิ้น					๑๒๑	๕๒,๔๔๗,๓๖๒	๒๓๙	๑๑๕,๗/๑๓,๓๖๒	๒๓๙	๑๓๙,๓๒๔,๓๖๒	๕๕๕	๒๓๙,๔๔๗,๐๔๒
-------------	--	--	--	--	-----	------------	-----	--------------	-----	-------------	-----	-------------

**รายละเอียดโครงการพัฒนา**  
**แผนพัฒนาท้องถิ่น พ.ศ.๒๕๖๑ - ๒๕๖๕**  
**องค์การบริหารส่วนตำบลถ้าพระพรหม**

แบบ ผ.๐๒

ยุทธศาสตร์จังหวัดนครศรีธรรมราช ที่ ๑ การบริหารจัดการเกษตรและอุตสาหกรรมการเกษตรสู่มาตรฐานครบวงจรและเป็นมิตรกับสิ่งแวดล้อม  
 ยุทธศาสตร์การพัฒนาของ อปท.ในเขตจังหวัดที่ ๓ การพัฒนาโครงสร้างพื้นฐาน  
 ยุทธศาสตร์การพัฒนา ๑ ยุทธศาสตร์การพัฒนาโครงสร้างพื้นฐาน

**: แผนงานอุตสาหกรรมและการโยธา**

ที่	โครงการ	วัตถุประสงค์	เป้าหมายการผลิต (โครงการ)	งบประมาณ					ตัวชี้วัด (KPI)	ผลที่คาดว่าจะได้รับ	หน่วยงานรับผิดชอบหลัก
				๒๕๖๑ (บาท)	๒๕๖๒ (บาท)	๒๕๖๓ (บาท)	๒๕๖๔ (บาท)	๒๕๖๕ (บาท)			
๑.	โครงการก่อสร้างถนนคอนกรีตเสริมเหล็กสายในอ่าว หมู่ที่ ๑	เพื่อพัฒนาสาธารณูปการ	ถนน คสล. สายในอ่าว แบบแปลนตามอบต. กำหนด	-	-	๔๐๐,๐๐๐	๔๐๐,๐๐๐	๔๐๐,๐๐๐	๑ สาย	ประชาชนเข้าถึงสาธารณูปการ	กองช่าง
๒.	โครงการก่อสร้างถนนลาดยางแบบแอสฟัลต์ติกคอนกรีตสายคลี่ประชารักษ์ หมู่ที่ ๑	เพื่อพัฒนาสาธารณูปการ	ถนนลาดยางตามแบบแปลนอบต. กำหนด	-	-	-	๔๐๐,๐๐๐	๔๐๐,๐๐๐	๑ สาย	ประชาชนเข้าถึงสาธารณูปการ	กองช่าง
๓.	โครงการก่อสร้างถนนคอนกรีตเสริมเหล็กสายบึงธงชัย หมู่ที่ ๑	เพื่อพัฒนาสาธารณูปการ	ถนน คสล. แบบแปลนตามอบต. กำหนด	-	-	๔๐๐,๐๐๐	๔๐๐,๐๐๐	๔๐๐,๐๐๐	๑ สาย	ประชาชนเข้าถึงสาธารณูปการ	กองช่าง

ที่	โครงการ	วัตถุประสงค์	เป้าหมาย การผลิต (โครงการ)	งบประมาณ					ตัวชี้วัด (KPI)	ผลที่คาดว่าจะ ได้รับ	หน่วยงาน รับผิดชอบ หลัก
				๒๕๖๑	๒๕๖๒	๒๕๖๓	๒๕๖๔	๒๕๖๕			
				(บาท)	(บาท)	(บาท)	(บาท)	(บาท)			
๔.	โครงการก่อสร้างถนนคอนกรีตเสริมเหล็กซอยท้ายเหมือง หมู่ที่ ๑	เพื่อพัฒนาสาธารณูปการ	ถนน คสล. ซอยท้ายเหมืองแบบแปลนตามอบต.กำหนด	-	-	-	๘๐๐,๐๐๐	๘๐๐,๐๐๐	๑ สาย	ประชาชนเข้าถึงสาธารณูปการ	กองช่าง
๕.	โครงการขยายไหล่ทางคอนกรีตเสริมเหล็กสายนาติน - โพธิ์ประสิทธิ์	เพื่อพัฒนาสาธารณูปการ	ไหล่ทางสายนาติน-โพธิ์ประสิทธิ์ตามแบบแปลนที่อบต.กำหนด	-	-	-	๘๐๐,๐๐๐	๘๐๐,๐๐๐	๑ สาย	ประชาชนเข้าถึงสาธารณูปการ	กองช่าง
๖.	โครงการบุ้บผิวจราจรแบบแอสฟัลท์ติกคอนกรีต สายปลายรา-แพรกกลาง	เพื่อพัฒนาสาธารณูปการ	ถนนลาดยางสายปลายรา-แพรกกลาง แบบแปลนตามที่อบต.กำหนด	-	-	๘๐๐,๐๐๐	๘๐๐,๐๐๐	๘๐๐,๐๐๐	๑ สาย	ประชาชนเข้าถึงสาธารณูปการ	กองช่าง
๗.	โครงการก่อสร้างถนนคอนกรีตเสริมเหล็กซอยช่องปราง หมู่ที่ ๒	เพื่อการพัฒนาสาธารณูปการ	ถนน คสล. ซอยช่องปรางแบบตามที่อบต.กำหนด	-	-	๘๐๐,๐๐๐	๘๐๐,๐๐๐	๘๐๐,๐๐๐	๑ สาย	ประชาชนเข้าถึงสาธารณูปการ	กองช่าง

ที่	โครงการ	วัตถุประสงค์	เป้าหมาย การผลิต (โครงการ)	งบประมาณ					ตัวชี้วัด (KPI)	ผลที่คาดว่าจะ ได้รับ	หน่วยงาน รับผิดชอบ หลัก
				๒๕๖๑	๒๕๖๒	๒๕๖๓	๒๕๖๔	๒๕๖๕			
				(บาท)	(บาท)	(บาท)	(บาท)	(บาท)			
๘.	โครงการก่อสร้างถนน คอนกรีตเสริมเหล็ก ซอยปลักหมู หมู่ที่ ๒	เพื่อพัฒนา สาธารณูปการ	ถนน คสล. ซอยปลักหมู แบบแปลน ตามอบต. กำหนด	-	-	-	๘๐๐,๐๐๐	๘๐๐,๐๐๐	๑ สาย	ประชาชน เข้าถึง สาธารณูปการ	กองช่าง
๙.	โครงการก่อสร้างถนน คอนกรีตเสริมเหล็ก ซอยสุวรรณณรงค์ หมู่ที่ ๒	เพื่อพัฒนา สาธารณูปการ	ถนน คสล. ซอยสุวรรณ ณรงค์ แบบแปลน ตามอบต. กำหนด	-	-	-	๘๐๐,๐๐๐	๘๐๐,๐๐๐	๑ สาย	ประชาชน เข้าถึง สาธารณูปการ	กองช่าง
๑๐.	โครงการก่อสร้างถนน คอนกรีตเสริมเหล็ก ซอยยวนปลา หมู่ที่ ๒	เพื่อพัฒนา สาธารณูปการ	ถนน คสล. ซอยยวนปลา แบบแปลน ตามอบต. กำหนด	-	-	-	๘๐๐,๐๐๐	๘๐๐,๐๐๐	๑ สาย	ประชาชน เข้าถึง สาธารณูปการ	กองช่าง
๑๑.	โครงการก่อสร้างถนน คอนกรีตเสริมเหล็ก ซอยบ้านนางพะยอม หมู่ที่ ๒	เพื่อพัฒนา สาธารณูปการ	ถนน คสล. ซอยบ้านนาง พะยอม แบบ แปลนตาม อบต.กำหนด	-	-	-	๘๐๐,๐๐๐	๘๐๐,๐๐๐	๑ สาย	ประชาชน เข้าถึง สาธารณูปการ	กองช่าง

ที่	โครงการ	วัตถุประสงค์	เป้าหมาย การผลิต (โครงการ)	งบประมาณ					ตัวชี้วัด (KPI)	ผลที่คาดว่าจะได้รับ	หน่วยงาน รับผิดชอบ หลัก
				๒๕๖๑	๒๕๖๒	๒๕๖๓	๒๕๖๔	๒๕๖๕			
				(บาท)	(บาท)	(บาท)	(บาท)	(บาท)			
๑๒.	โครงการก่อสร้างถนนคอนกรีตเสริมเหล็ก ซอยสวนปลูกว่า หมู่ที่ ๒	เพื่อพัฒนาสาธารณูปการ	ถนน คสล. ซอยสวนปลูกว่าแบบแปลนตามอบต.กำหนด	-	-	-	๔๐๐,๐๐๐	๔๐๐,๐๐๐	๑ สาย	ประชาชนเข้าถึงสาธารณูปการ	กองช่าง
๑๓.	โครงการก่อสร้างถนนคอนกรีตเสริมเหล็ก ซอยช่องไทร หมู่ที่ ๒	เพื่อพัฒนาสาธารณูปการ	ถนน คสล. ซอยช่องไทรแบบแปลนตามอบต.กำหนด	-	-	-	๔๐๐,๐๐๐	๔๐๐,๐๐๐	๑ สาย	ประชาชนเข้าถึงสาธารณูปการ	กองช่าง
๑๔.	โครงการถนนหินคลุก ซอยห้วยพอ หมู่ที่ ๒	เพื่อพัฒนาสาธารณูปการ	ถนน หินคลุก ซอยห้วยพอแบบแปลนตามอบต.กำหนด	-	-	-	๔๐๐,๐๐๐	๔๐๐,๐๐๐	๑ สาย	ประชาชนเข้าถึงสาธารณูปการ	กองช่าง
๑๕.	โครงการปูทับผิวจราจรแบบแอสฟัลท์ติกคอนกรีต สายปลายรา-ช่องเขา	เพื่อพัฒนาสาธารณูปการ	ถนนลาดยางสายปลายรา-ช่องเขาแบบแปลน	-	-	-	๔๐๐,๐๐๐	๔๐๐,๐๐๐	๑ สาย	ประชาชนเข้าถึงสาธารณูปการ	กองช่าง

			ตามที่ อบรม. กำหนด								
ที่	โครงการ	วัตถุประสงค์	เป้าหมาย การผลิต (โครงการ)	งบประมาณ					ตัวชี้วัด (KPI)	ผลที่คาดว่าจะ ได้รับ	หน่วยงาน รับผิดชอบ หลัก
				๒๕๖๑ (บาท)	๒๕๖๒ (บาท)	๒๕๖๓ (บาท)	๒๕๖๔ (บาท)	๒๕๖๕ (บาท)			
๑๖.	โครงการก่อสร้างถนน คอนกรีตเสริมเหล็ก สายทุ่งคาวัว หมู่ที่ ๓	เพื่อพัฒนา สาธารณูปการ	ถนน คสล. สายทุ่งคาวัว แบบแปลน ตามอบต. กำหนด	-	-	๔๐๐,๐๐๐	๔๐๐,๐๐๐	๔๐๐,๐๐๐	๑ สาย	ประชาชน เข้าถึง สาธารณูปการ	กองช่าง
๑๗.	โครงการก่อสร้างถนน คอนกรีตเสริมเหล็ก สาย รร.วัดควนกอ หมู่ที่ ๓	เพื่อพัฒนา สาธารณูปการ	ถนน คสล. สาย รร.วัด ควนกอแบบ แปลนตาม อบต. กำหนด	-	-	-	๔๐๐,๐๐๐	๔๐๐,๐๐๐	๑ สาย	ประชาชน เข้าถึง สาธารณูปการ	กองช่าง
๑๘.	โครงการก่อสร้างถนน คอนกรีตเสริมเหล็ก ซอยประปา หมู่ที่ ๓	เพื่อพัฒนา สาธารณูปการ	ถนน คสล. ซอยประปา แบบแปลน ตามอบต. กำหนด	-	-	-	๔๐๐,๐๐๐	๔๐๐,๐๐๐	๑ สาย	ประชาชน เข้าถึง สาธารณูปการ	กองช่าง
๑๙.	โครงการก่อสร้างถนน คอนกรีตเสริมเหล็ก ซอยชัยฤกษ์ หมู่ที่ ๓	เพื่อพัฒนา สาธารณูปการ	ถนน คสล. ซอยชัยฤกษ์ แบบแปลน	-	-	-	๔๐๐,๐๐๐	๔๐๐,๐๐๐	๑ สาย	ประชาชน เข้าถึง สาธารณูปการ	กองช่าง

			ตามอบต. กำหนด								
ที่	โครงการ	วัตถุประสงค์	เป้าหมาย การผลิต (โครงการ)	งบประมาณ					ตัวชี้วัด (KPI)	ผลที่คาดว่าจะ ได้รับ	หน่วยงาน รับผิดชอบ หลัก
				๒๕๖๑ (บาท)	๒๕๖๒ (บาท)	๒๕๖๓ (บาท)	๒๕๖๔ (บาท)	๒๕๖๕ (บาท)			
๒๐.	โครงการก่อสร้างคู ระบายน้ำคอนกรีต เสริมเหล็กสาย รร. บ้าน ควนกอ หมู่ที่ ๓	เพื่อพัฒนา สาธารณูปการ	คูระบายน้ำ คสล.สายรร. บ้านควนกอ แบบแปลน ตามอบต.	-	-	-	๔๐๐,๐๐๐	๔๐๐,๐๐๐	๑ สาย	ประชาชน เข้าถึง สาธารณูปการ	กองช่าง
๒๑.	โครงการก่อสร้างคู ระบายน้ำคอนกรีต เสริมเหล็กสายบน ตลาดถ้ำทอง หมู่ที่ ๓	เพื่อพัฒนา สาธารณูปการ	คูระบายน้ำ คสล.บน ตลาดถ้ำทอง แบบแปลน ตามอบต. กำหนด	-	-	-	๔๐๐,๐๐๐	๔๐๐,๐๐๐	๑ สาย	ประชาชน เข้าถึง สาธารณูปการ	กองช่าง
๒๒.	โครงการก่อสร้างถนน คอนกรีตเสริมเหล็ก สายอุเรื่อ หมู่ที่ ๔	เพื่อพัฒนา สาธารณูปการ	ถนนคสล. สายอุเรื่อแบบ แปลนตาม อบต.กำหนด	-	-	๔๐๐,๐๐๐	๔๐๐,๐๐๐	๔๐๐,๐๐๐	๑ สาย	ประชาชน เข้าถึง สาธารณูปการ	กองช่าง
๒๓.	โครงการก่อสร้างถนน คอนกรีตเสริมเหล็ก	เพื่อพัฒนา สาธารณูปการ	ถนนคสล. สายบ้านนาย วิทยา-หมู่๑๐	-	-	๔๐๐,๐๐๐	๔๐๐,๐๐๐	๔๐๐,๐๐๐	๑ สาย	ประชาชน เข้าถึง สาธารณูปการ	กองช่าง

	สาขานายวิชา- หมู่ที่ ๑๐		แปลนตาม อบต.กำหนด								
ที่	โครงการ	วัตถุประสงค์	เป้าหมาย การผลิต (โครงการ)	งบประมาณ					ตัวชี้วัด (KPI)	ผลที่คาดว่าจะ ได้รับ	หน่วยงาน รับผิดชอบ หลัก
				๒๕๖๑ (บาท)	๒๕๖๒ (บาท)	๒๕๖๓ (บาท)	๒๕๖๔ (บาท)	๒๕๖๕ (บาท)			
๒๔.	โครงการก่อสร้างถนน คอนกรีตเสริมเหล็ก ซอยพันมิตร หมู่ที่ ๔	เพื่อพัฒนา สาธารณูปการ	ถนนคสล. ซอยพันมิตร หมู่ที่ ๔ แบบ แปลนตาม อบต. กำหนด	-	-	-	๕๐๐,๐๐๐	๕๐๐,๐๐๐	๑ สาย	ประชาชน เข้าถึง สาธารณูปการ	กองช่าง
๒๕.	โครงการก่อสร้างถนน คอนกรีตเสริมเหล็ก ซอยในไร่ หมู่ที่ ๔	เพื่อพัฒนา สาธารณูปการ	ถนนคสล. ซอยในไร่ แบบแปลน ตามอบต. กำหนด	-	-	-	๔๐๐,๐๐๐	๔๐๐,๐๐๐	๑ สาย	ประชาชน เข้าถึง สาธารณูปการ	กองช่าง
๒๖.	โครงการก่อสร้างถนน คอนกรีตเสริมเหล็ก ซอยบ้านนายพรรัตน์ หมู่ที่ ๔	เพื่อพัฒนา สาธารณูปการ	ถนนคสล. ซอยบ้านนาย พรรัตน์แบบ แปลนตาม อบต.กำหนด	-	-	-	๗๐๐,๐๐๐	๗๐๐,๐๐๐	๑ สาย	ประชาชน เข้าถึง สาธารณูปการ	กองช่าง
๒๗.	โครงการบุกเบิกถนน สาขานางบำเรอ หมู่ที่ ๔	เพื่อพัฒนา สาธารณูปการ	ถนนบุกเบิก สาขานาง บำเรอ	-	-	-	๕๐๐,๐๐๐	๕๐๐,๐๐๐	๑ สาย	ประชาชน เข้าถึง สาธารณูปการ	กองช่าง

ที่	โครงการ	วัตถุประสงค์	เป้าหมาย การผลิต (โครงการ)	งบประมาณ					ตัวชี้วัด (KPI)	ผลที่คาดว่าจะได้รับ	หน่วยงาน รับผิดชอบหลัก
				๒๕๖๑ (บาท)	๒๕๖๒ (บาท)	๒๕๖๓ (บาท)	๒๕๖๔ (บาท)	๒๕๖๕ (บาท)			
๒๘.	โครงการขยายไหล่ทางคอนกรีตเสริมเหล็กสายบ้านนายสำเนา หมู่ที่ ๔	เพื่อพัฒนาสาธารณูปการ	ไหล่ทางคสล. สายบ้านนายสำเนา หมู่ที่ ๔ ตามแบบแปลนอบต. กำหนด	-	-	-	๔๐๐,๐๐๐	๔๐๐,๐๐๐	๑ สาย	ประชาชนเข้าถึงสาธารณูปการ	กองช่าง
๒๙.	โครงการขยายไหล่ทางคอนกรีตเสริมเหล็กสายบ้านนายพรรัตน์ หมู่ที่ ๔	เพื่อพัฒนาสาธารณูปการ	ไหล่ทางคสล. สายบ้านนายพรรัตน์ ตามแบบแปลนอบต. กำหนด	-	-	-	๔๐๐,๐๐๐	๔๐๐,๐๐๐	๑ สาย	ประชาชนเข้าถึงสาธารณูปการ	กองช่าง
๓๐.	โครงการก่อสร้างถนนคอนกรีตเสริมเหล็กสายกาญจนวณิชย์ หมู่ที่ ๕	เพื่อพัฒนาสาธารณูปการ	ถนนคสล. สายกาญจนวณิชย์ แบบแปลนตามอบต. กำหนด	-	-	๔๐๐,๐๐๐	๔๐๐,๐๐๐	๔๐๐,๐๐๐	๑ สาย	ประชาชนเข้าถึงสาธารณูปการ	กองช่าง
๓๑.	โครงการก่อสร้างถนนคอนกรีตเสริมเหล็กสายบ้านนายอำนาจ	เพื่อพัฒนาสาธารณูปการ	ถนนคสล. สายบ้านนายอำนาจ แบบ	-	-	-	๔๐๐,๐๐๐	๔๐๐,๐๐๐	๑ สาย	ประชาชนเข้าถึงสาธารณูปการ	กองช่าง

	หมู่ที่ ๕		แปลนตาม อบต.กำหนด								
ที่	โครงการ	วัตถุประสงค์	เป้าหมาย การผลิต (โครงการ)	งบประมาณ					ตัวชี้วัด (KPI)	ผลที่คาดว่าจะ ได้รับ	หน่วยงาน รับผิดชอบ หลัก
				๒๕๖๑ (บาท)	๒๕๖๒ (บาท)	๒๕๖๓ (บาท)	๒๕๖๔ (บาท)	๒๕๖๕ (บาท)			
๓๒.	โครงการก่อสร้างถนน คอนกรีตเสริมเหล็ก สายในอ่าว หมู่ที่ ๕	เพื่อพัฒนา สาธารณูปการ	ถนนคสล. สายในอ่าว แบบแปลน ตามอบต. กำหนด	-	-	-	๔๐๐,๐๐๐	๔๐๐,๐๐๐	๑ สาย	ประชาชน เข้าถึง สาธารณูปการ	กองช่าง
๓๓.	โครงการก่อสร้างคู ระบายน้ำคอนกรีต เสริมเหล็ก หมู่ที่ ๕	เพื่อพัฒนา สาธารณูปการ	คูระบายน้ำ คสล. หมู่ที่ ๕ แบบแปลน ตามอบต. กำหนด	-	-	๔๐๐,๐๐๐	๔๐๐,๐๐๐	๔๐๐,๐๐๐	๑ สาย	ประชาชน เข้าถึง สาธารณูปการ	กองช่าง
๓๔.	โครงการปูทับผิว จราจรแบบแอสฟัลท์ ติกคอน กรีตสายนาพา - ปลายเส	เพื่อพัฒนา สาธารณูปการ	ถนนลาดยาง สายนาพา- ปลายเส แบบ แปลนตามที่ อบต.กำหนด	-	-	-	๔๐๐,๐๐๐	๔๐๐,๐๐๐	๑ สาย	ประชาชน เข้าถึง สาธารณูปการ	กองช่าง
๓๕.	โครงการก่อสร้างถนน คอนกรีตเสริมเหล็ก	เพื่อพัฒนา สาธารณูปการ	ถนนคสล. สายควนกอ- ช่องเขา แบบ	-	-	๔๐๐,๐๐๐	๔๐๐,๐๐๐	๔๐๐,๐๐๐	๑ สาย	ประชาชน เข้าถึง สาธารณูปการ	กองช่าง

	สายควนกอ – ซองเขา หมู่ที่ ๖		แปลนตาม อบต.กำหนด								
ที่	โครงการ	วัตถุประสงค์	เป้าหมาย การผลิต (โครงการ)	งบประมาณ					ตัวชี้วัด (KPI)	ผลที่คาดว่าจะ ได้รับ	หน่วยงาน รับผิดชอบ หลัก
				๒๕๖๑ (บาท)	๒๕๖๒ (บาท)	๒๕๖๓ (บาท)	๒๕๖๔ (บาท)	๒๕๖๕ (บาท)			
๓๖.	โครงการบุกเบิกถนน ซอยบ้านนางสงขอุทิศ	เพื่อพัฒนา สาธารณูปการ	ถนนบุกเบิก สายซอยบ้าน นางสงข หมู่ที่ ๖ แบบ แปลนตาม อบต.กำหนด	-	-	-	๕๐๐,๐๐๐	๕๐๐,๐๐๐	๑ สาย	ประชาชน เข้าถึง สาธารณูปการ	กองช่าง
๓๗.	โครงการก่อสร้างถนน คอนกรีตเสริมเหล็ก สายควนกอ – วังหิน	เพื่อพัฒนา สาธารณูปการ	ถนนคสล. สายควนกอ- วังหิน แบบ แปลนตาม อบต.กำหนด	-	-	๔๐๐,๐๐๐	๔๐๐,๐๐๐	๔๐๐,๐๐๐	๑ สาย	ประชาชน เข้าถึง สาธารณูปการ	กองช่าง
๓๘.	โครงการก่อสร้างถนน คอนกรีตเสริมเหล็ก สายภูเขาหลัก หมู่ที่ ๖	เพื่อพัฒนา สาธารณูปการ	ถนนคสล. สายภูเขาหลัก แบบแปลน ตามอบต. กำหนด	-	-	๔๐๐,๐๐๐	๔๐๐,๐๐๐	๔๐๐,๐๐๐	๑ สาย	ประชาชน เข้าถึง สาธารณูปการ	กองช่าง
๓๙.	โครงการก่อสร้างถนน คอนกรีตเสริมเหล็ก สายบ้านนางอารีย์	เพื่อพัฒนา สาธารณูปการ	ถนนคสล. สายบ้านนาง อารีย์ หมู่ที่ ๖	-	-	-	๔๐๐,๐๐๐	๔๐๐,๐๐๐	๑ สาย	ประชาชน เข้าถึง สาธารณูปการ	กองช่าง

	หมู่ที่ ๖		แบบแปลนตามอบต.กำหนด								
ที่	โครงการ	วัตถุประสงค์	เป้าหมายการผลิต (โครงการ)	งบประมาณ					ตัวชี้วัด (KPI)	ผลที่คาดว่าจะได้รับ	หน่วยงานรับผิดชอบหลัก
				๒๕๖๑ (บาท)	๒๕๖๒ (บาท)	๒๕๖๓ (บาท)	๒๕๖๔ (บาท)	๒๕๖๕ (บาท)			
๔๐.	โครงการก่อสร้างถนนคอนกรีตเสริมเหล็กสายของเขา-ปลายรา	เพื่อพัฒนาสาธารณูปการ	ถนนคสล.สายของเขา-ปลายรา แบบแปลนตามอบต.กำหนด	-	-	-	๔๐๐,๐๐๐	๔๐๐,๐๐๐	๑ สาย	ประชาชนเข้าถึงสาธารณูปการ	กองช่าง
๔๑.	โครงการก่อสร้างถนนคอนกรีตเสริมเหล็กสายเลียบบูเขาถ้ำ หมู่ที่ ๖	เพื่อพัฒนาสาธารณูปการ	ถนนคสล.สายเลียบบูเขาถ้ำ แบบแปลนตามอบต.กำหนด	-	-	-	๔๐๐,๐๐๐	๔๐๐,๐๐๐	๑ สาย	ประชาชนเข้าถึงสาธารณูปการ	กองช่าง
๔๒.	โครงการบุกเบิกถนนสายเลียบบคลองรา หมู่ที่ ๖	เพื่อพัฒนาสาธารณูปการ	ถนนบุกเบิกสายเลียบบคลองรา หมู่ที่ ๖ แบบแปลนตามอบต.กำหนด	-	-	-	๕๐๐,๐๐๐	๕๐๐,๐๐๐	๑ สาย	ประชาชนเข้าถึงสาธารณูปการ	กองช่าง
๔๓.	โครงการบุกเบิกถนนสายเลียบบเขาปูน หมู่ที่ ๖	เพื่อพัฒนาสาธารณูปการ	ถนนบุกเบิกสายเลียบบเขาปูน แบบ	-	-	-	๕๐๐,๐๐๐	๕๐๐,๐๐๐	๑ สาย	ประชาชนเข้าถึงสาธารณูปการ	กองช่าง

			แปลนตาม อบต.กำหนด								
ที่	โครงการ	วัตถุประสงค์	เป้าหมาย การผลิต (โครงการ)	งบประมาณ					ตัวชี้วัด (KPI)	ผลที่คาดว่าจะ ได้รับ	หน่วยงาน รับผิดชอบ หลัก
				๒๕๖๑ (บาท)	๒๕๖๒ (บาท)	๒๕๖๓ (บาท)	๒๕๖๔ (บาท)	๒๕๖๕ (บาท)			
๔๔.	โครงการก่อสร้างฝาย ปิดคูระบายน้ำ คอนกรีต เสริมเหล็ก หมู่ที่ ๖	เพื่อพัฒนา สาธารณูปการ	ฝายปิดคู ระบายน้ำ คสล. หมู่ที่ ๖ แบบแปลน ตามอบต. กำหนด	-	-	-	๕๐๐,๐๐๐	๕๐๐,๐๐๐	๑ สาย	ประชาชน เข้าถึง สาธารณูปการ	กองช่าง
๔๕.	โครงการก่อสร้างถนน คอนกรีตเสริมเหล็ก สายเลียบเขาหุน หมู่ที่ ๗	เพื่อพัฒนา สาธารณูปการ	ถนนคสล. สายเลียบเขา หุน แบบ แปลนตาม อบต.กำหนด	-	-	๕๐๐,๐๐๐	๕๐๐,๐๐๐	๕๐๐,๐๐๐	๑ สาย	ประชาชน เข้าถึง สาธารณูปการ	กองช่าง
๔๖.	โครงการก่อสร้างถนน คอนกรีตเสริมเหล็ก ซอยรักรวมมิตร หมู่ที่ ๗	เพื่อพัฒนา สาธารณูปการ	ถนนคสล. ซอยรักรวม มิตร แบบ แปลนตาม อบต.กำหนด	-	-	๕๐๐,๐๐๐	๕๐๐,๐๐๐	๕๐๐,๐๐๐	๑ สาย	ประชาชน เข้าถึง สาธารณูปการ	กองช่าง
๔๗.	โครงการก่อสร้างถนน คอนกรีตเสริมเหล็ก สายบ้านใต้ หมู่ที่ ๗	เพื่อพัฒนา สาธารณูปการ	ถนนคสล. สายบ้านใต้ แบบแปลน	-	-	-	๕๐๐,๐๐๐	๕๐๐,๐๐๐	๑ สาย	ประชาชน เข้าถึง สาธารณูปการ	กองช่าง

			ตามอบต. กำหนด								
ที่	โครงการ	วัตถุประสงค์	เป้าหมาย การผลิต (โครงการ)	งบประมาณ					ตัวชี้วัด (KPI)	ผลที่คาดว่าจะ ได้รับ	หน่วยงาน รับผิดชอบ หลัก
				๒๕๖๑ (บาท)	๒๕๖๒ (บาท)	๒๕๖๓ (บาท)	๒๕๖๔ (บาท)	๒๕๖๕ (บาท)			
๔๘.	โครงการก่อสร้างคู ระบายน้ำคอนกรีต เสริมเหล็กสายโพธิ์ ประสิทธิ์ หมู่ที่ ๗	เพื่อพัฒนา สาธารณูปการ	คูระบายน้ำ คสล. สาย โพธิ์ประสิทธิ์ แบบแปลน ตามอบต. กำหนด	-	-	-	๘๐๐,๐๐๐	๘๐๐,๐๐๐	๑ สาย	ประชาชน เข้าถึง สาธารณูปการ	กองช่าง
๔๙.	โครงการก่อสร้างถนน คอนกรีตเสริมเหล็ก สายโพธิ์ประสิทธิ์ หมู่ที่ ๗	เพื่อพัฒนา สาธารณูปการ	ถนนคสล. สายโพธิ์ ประสิทธิ์แบบ แปลนตาม อบต.กำหนด	-	-	-	๘๐๐,๐๐๐	๘๐๐,๐๐๐	๑ สาย	ประชาชน เข้าถึง สาธารณูปการ	กองช่าง
๕๐.	โครงการขยายไหล่ทาง คอนกรีตเสริมเหล็ก สายโพธิ์ประสิทธิ์ หมู่ที่ ๗	เพื่อพัฒนา สาธารณูปการ	ไหล่ทางคสล. สายโพธิ์ ประสิทธิ์ ตาม แบบแปลน อบต.กำหนด	-	-	-	๘๐๐,๐๐๐	๘๐๐,๐๐๐	๑ สาย	ประชาชน เข้าถึง สาธารณูปการ	กองช่าง
๕๑.	โครงการบุกเบิกถนน สายบ้านนายคลาด หมู่ที่ ๗	เพื่อพัฒนา สาธารณูปการ	ถนนบุกเบิก สายบ้านนาย คลาดแบบ	-	-	-	๕๐๐,๐๐๐	๕๐๐,๐๐๐	๑ สาย	ประชาชน เข้าถึง สาธารณูปการ	กองช่าง

			แปลนตาม อบต.กำหนด								
ที่	โครงการ	วัตถุประสงค์	เป้าหมาย การผลิต (โครงการ)	งบประมาณ					ตัวชี้วัด (KPI)	ผลที่คาดว่าจะ ได้รับ	หน่วยงาน รับผิดชอบ หลัก
				๒๕๖๑ (บาท)	๒๕๖๒ (บาท)	๒๕๖๓ (บาท)	๒๕๖๔ (บาท)	๒๕๖๕ (บาท)			
๕๒.	โครงการก่อสร้างคู ระบายน้ำคอนกรีต เสริมเหล็กสายวัดมุข ธาราม หมู่ที่ ๘	เพื่อพัฒนา สาธารณูปการ	คูระบายน้ำ คสล. วัดมุข ธาราม แบบ แปลนตาม อบต.กำหนด	-	-	-	๘๐๐,๐๐๐	๘๐๐,๐๐๐	๑ สาย	ประชาชน เข้าถึง สาธารณูปการ	กองช่าง
๕๓.	โครงการขยายไหล่ทาง คอนกรีตเสริมเหล็ก หมู่ที่ ๘	เพื่อพัฒนา สาธารณูปการ	ไหล่ทางคสล. ถนนหมู่ที่ ๘ ตามแบบ แปลนอบต. กำหนด	-	-	-	๘๐๐,๐๐๐	๘๐๐,๐๐๐	๑ สาย	ประชาชน เข้าถึง สาธารณูปการ	กองช่าง
๕๔.	โครงการบุกเบิกถนน สายบ้านนายเจริญ หมู่ที่ ๘	เพื่อพัฒนา สาธารณูปการ	ถนนบุกเบิก สายบ้านนาย เจริญ หมู่ที่ ๘ แบบแปลน ตามอบต. กำหนด	-	-	-	๕๐๐,๐๐๐	๕๐๐,๐๐๐	๑ สาย	ประชาชน เข้าถึง สาธารณูปการ	กองช่าง

๕๕.	โครงการบุกเบิกถนนสายช่องควน หมู่ที่ ๘	เพื่อพัฒนาสาธารณูปการ	ถนนบุกเบิกสายช่องควน หมู่ที่ ๘ แบบแปลนตามอบต.กำหนด	-	-	-	๕๐๐,๐๐๐	๕๐๐,๐๐๐	๑ สาย	ประชาชนเข้าถึงสาธารณูปการ	กองช่าง
ที่	โครงการ	วัตถุประสงค์	เป้าหมายการผลิต (โครงการ)	งบประมาณ					ตัวชี้วัด (KPI)	ผลที่คาดว่าจะได้รับ	หน่วยงานรับผิดชอบหลัก
				๒๕๖๑ (บาท)	๒๕๖๒ (บาท)	๒๕๖๓ (บาท)	๒๕๖๔ (บาท)	๒๕๖๕ (บาท)			
๕๖.	โครงการก่อสร้างถนนลาดยางแบบแอสฟัลท์ติกคอนกรีตสายวัดมุขธาราม หมู่ที่ ๘	เพื่อพัฒนาสาธารณูปการ	ถนนลาดยางตามแบบสายวัดมุขธาราม หมู่ที่ ๘ แปลนอบต.กำหนด	-	-	-	๘๐๐,๐๐๐	๘๐๐,๐๐๐	๑ สาย	ประชาชนเข้าถึงสาธารณูปการ	กองช่าง
๕๗.	โครงการก่อสร้างถนนคอนกรีตเสริมเหล็กสายเลียบภูเขาถ้ำ หมู่ที่ ๙	เพื่อพัฒนาสาธารณูปการ	ถนนคสล.สายเลียบภูเขาถ้ำ แบบแปลนตามอบต.กำหนด	-	-	๘๐๐,๐๐๐	๘๐๐,๐๐๐	๘๐๐,๐๐๐	๑ สาย	ประชาชนเข้าถึงสาธารณูปการ	กองช่าง
๕๘.	โครงการก่อสร้างถนนคอนกรีตเสริมเหล็กสายเลียบสายโคกสะอาด หมู่ที่ ๙	เพื่อพัฒนาสาธารณูปการ	ถนนคสล.สายเลียบโคกสะอาด แบบแปลนตามอบต.กำหนด	-	-	-	๘๐๐,๐๐๐	๘๐๐,๐๐๐	๑ สาย	ประชาชนเข้าถึงสาธารณูปการ	กองช่าง

๕๙.	โครงการก่อสร้างถนนคอนกรีตเสริมเหล็กสายเลียบสายเหมืองแร่ หมู่ที่ ๙	เพื่อพัฒนาสาธารณูปการ	ถนนคสล. สายเหมืองแร่แบบแปลนตามอบต. กำหนด	-	-	-	๘๐๐,๐๐๐	๘๐๐,๐๐๐	๑ สาย	ประชาชนเข้าถึงสาธารณูปการ	กองช่าง
ที่	โครงการ	วัตถุประสงค์	เป้าหมายการผลิต (โครงการ)	งบประมาณ					ตัวชี้วัด (KPI)	ผลที่คาดว่าจะได้รับ	หน่วยงานรับผิดชอบหลัก
				๒๕๖๑ (บาท)	๒๕๖๒ (บาท)	๒๕๖๓ (บาท)	๒๕๖๔ (บาท)	๒๕๖๕ (บาท)			
๖๐.	โครงการก่อสร้างถนนคอนกรีตเสริมเหล็กสายทรายเพชร หมู่ที่ ๑๐	เพื่อพัฒนาสาธารณูปการ	ถนนคสล. สายทรายเพชรแบบแปลนตามอบต. กำหนด	-	-	๘๐๐,๐๐๐	๘๐๐,๐๐๐	๘๐๐,๐๐๐	๑ สาย	ประชาชนเข้าถึงสาธารณูปการ	กองช่าง
๖๑.	โครงการก่อสร้างถนนคอนกรีตเสริมเหล็กทุ่งมวง หมู่ที่ ๑๐	เพื่อพัฒนาสาธารณูปการ	ถนนคสล. สายทุ่งมวงแบบแปลนตามอบต. กำหนด	-	-	๘๐๐,๐๐๐	๘๐๐,๐๐๐	๘๐๐,๐๐๐	๑ สาย	ประชาชนเข้าถึงสาธารณูปการ	กองช่าง
๖๒.	โครงการก่อสร้างถนนคอนกรีตเสริมเหล็กซอยบ้านนายฝาง หมู่ที่ ๑๐	เพื่อพัฒนาสาธารณูปการ	ถนนคสล. สายบ้านนายฝางหมู่ที่ ๑๐แบบแปลน	-	-	-	๘๐๐,๐๐๐	๘๐๐,๐๐๐	๑ สาย	ประชาชนเข้าถึงสาธารณูปการ	กองช่าง

			ตามอบต. กำหนด								
๖๓.	โครงการก่อสร้างถนน คอนกรีตเสริมเหล็ก ซอยบ้านนายณรงค์ หมู่ที่ ๑๐	เพื่อพัฒนา สาธารณูปการ	ถนนคสล. สายบ้านนาย ณรงค์แบบ แปลนตาม อบต.กำหนด	-	-	-	๔๐๐,๐๐๐	๔๐๐,๐๐๐	๑ สาย	ประชาชน เข้าถึง สาธารณูปการ	กองช่าง
ที่	โครงการ	วัตถุประสงค์	เป้าหมาย การผลิต (โครงการ)	งบประมาณ					ตัวชี้วัด (KPI)	ผลที่คาดว่าจะ ได้รับ	หน่วยงาน รับผิดชอบ หลัก
				๒๕๖๑ (บาท)	๒๕๖๒ (บาท)	๒๕๖๓ (บาท)	๒๕๖๔ (บาท)	๒๕๖๕ (บาท)			
๖๔.	โครงการก่อสร้างถนน คอนกรีตเสริมเหล็ก สายบ้านนายเจริญ หมู่ที่ ๑๐	เพื่อพัฒนา สาธารณูปการ	ถนนคสล. สายบ้านนาย เจริญ แบบ แปลนตาม อบต.กำหนด	-	-	-	๔๐๐,๐๐๐	๔๐๐,๐๐๐	๑ สาย	ประชาชน เข้าถึง สาธารณูปการ	กองช่าง
๖๕.	โครงการก่อสร้างถนน คอนกรีตเสริมเหล็ก สายบ้านหนองแขวน หมู่ที่ ๑๐	เพื่อพัฒนา สาธารณูปการ	ถนนคสล. สายหนอง แขวน แบบ แปลนตาม อบต.กำหนด	-	-	-	๔๐๐,๐๐๐	๔๐๐,๐๐๐	๑ สาย	ประชาชน เข้าถึง สาธารณูปการ	กองช่าง
๖๖.	โครงการก่อสร้างถนน คอนกรีตเสริมเหล็ก สายบ้านนายนับ หมู่ที่ ๑๐	เพื่อพัฒนา สาธารณูปการ	ถนนคสล. สายนายนับ หมู่ที่ ๑๐ แบบแปลน	-	-	-	๔๐๐,๐๐๐	๔๐๐,๐๐๐	๑ สาย	ประชาชน เข้าถึง สาธารณูปการ	กองช่าง

			ตามอบต. กำหนด								
๖๗.	โครงการก่อสร้างถนน คอนกรีตเสริมเหล็ก ซอยชำนาญ หมู่ที่ ๑๐	เพื่อพัฒนา สาธารณูปการ	ถนนคสล. ซอยชำนาญ แบบแปลน ตามอบต. กำหนด	-	-	-	๘๐๐,๐๐๐	๘๐๐,๐๐๐	๑ สาย	ประชาชน เข้าถึง สาธารณูปการ	กองช่าง
ที่	โครงการ	วัตถุประสงค์	เป้าหมาย การผลิต (โครงการ)	งบประมาณ					ตัวชี้วัด (KPI)	ผลที่คาดว่าจะ ได้รับ	หน่วยงาน รับผิดชอบ หลัก
				๒๕๖๑ (บาท)	๒๕๖๒ (บาท)	๒๕๖๓ (บาท)	๒๕๖๔ (บาท)	๒๕๖๕ (บาท)			
๖๘.	โครงการปรับปรุงซ่อมแซม ปรับปรุงถนนภายใน ตำบล	เพื่อพัฒนา สาธารณูปการ	ถนนภายใน ตำบล	-	-	๕๐๐,๐๐๐	๕๐๐,๐๐๐	๕๐๐,๐๐๐	๑ สาย/ปี	ประชาชน เข้าถึง สาธารณูปการ ถนนมีสภาพ การใช้งานที่ดี	กองช่าง

**รายละเอียดโครงการพัฒนา**  
**แผนพัฒนาท้องถิ่น พ.ศ.๒๕๖๑ - ๒๕๖๕**  
**องค์การบริหารส่วนตำบลกำแพงนคร**

แบบ ผ.๐๒

ยุทธศาสตร์จังหวัดนครศรีธรรมราช ที่ ๑ การบริหารจัดการเกษตรและอุตสาหกรรมเกษตรสู่มาตรฐานครบวงจรและเป็นมิตรกับสิ่งแวดล้อม  
 ยุทธศาสตร์การพัฒนาของ อปท.ในเขตจังหวัดที่ ๓ การพัฒนาโครงสร้างพื้นฐาน  
 ยุทธศาสตร์การพัฒนา ๒ ยุทธศาสตร์การพัฒนาโครงสร้างพื้นฐาน

: แผนงานการพาณิชย์

ที่	โครงการ	วัตถุประสงค์	เป้าหมาย การผลิต (โครงการ)	งบประมาณ					ตัวชี้วัด (KPI)	ผลที่คาดว่าจะ ได้รับ	หน่วยงาน รับผิดชอบ หลัก
				๒๕๖๑ (บาท)	๒๕๖๒ (บาท)	๒๕๖๓ (บาท)	๒๕๖๔ (บาท)	๒๕๖๕ (บาท)			
๑.	โครงการก่อสร้างระบบประปา หมู่ที่ ๑	เพื่อพัฒนาสาธารณูปโภค	ประปาหมู่บ้าน หมู่ที่ ๑ ตามแบบอบต.กำหนด	-	-	๕๐๐,๐๐๐	๕๐๐,๐๐๐	๕๐๐,๐๐๐	๑ แห่ง	ประชาชนเข้าถึงสาธารณูปโภค	กองช่าง

๒.	โครงการก่อสร้างระบบประปาพร้อมเจาะบ่อบาดาล หมู่ที่ ๑	เพื่อพัฒนาสาธารณูปโภค	ระบบประปาหมู่บ้าน หมู่ที่ ๑ ตามแบบที่อบต. กำหนด	-	-	-	๘๐๐,๐๐๐	๘๐๐,๐๐๐	๑ แห่ง	ประชาชนเข้าถึงสาธารณูปโภค	กองช่าง
๓.	โครงการขยายเขตประปา หมู่ที่ ๑	เพื่อพัฒนาสาธารณูปโภค	เขตประปา หมู่ที่ ๑ ตามแบบที่อบต. กำหนด	-	-	-	๓๐๐,๐๐๐	๓๐๐,๐๐๐	๑ สาย	ประชาชนเข้าถึงสาธารณูปโภค	กองช่าง
ที่	โครงการ	วัตถุประสงค์	เป้าหมายการผลิต (โครงการ)	งบประมาณ					ตัวชี้วัด (KPI)	ผลที่คาดว่าจะได้รับ	หน่วยงานรับผิดชอบหลัก
				๒๕๖๑ (บาท)	๒๕๖๒ (บาท)	๒๕๖๓ (บาท)	๒๕๖๔ (บาท)	๒๕๖๕ (บาท)			
๔.	โครงการก่อสร้างท่อลอดเหลี่ยมคอนกรีตเสริมเหล็ก หมู่ที่ ๑	เพื่อพัฒนาสาธารณูปการ	ท่อลอดเหลี่ยม คสล. หมู่ที่ ๑ ตามแบบอบต. กำหนด	-	-	-	๔๙๕,๐๐๐	๔๙๕,๐๐๐	๑ แห่ง	ประชาชนเข้าถึงสาธารณูปการ	กองช่าง
๕.	โครงการเจาะบ่อบาดาล หมู่ที่ ๑	เพื่อพัฒนาสาธารณูปโภค	บ่อบาดาล หมู่ที่ ๑ ตามแบบอบต. กำหนด	-	-	-	๒๓๕,๐๐๐	๒๓๕,๐๐๐	๑ บ่อ	ประชาชนเข้าถึงสาธารณูปโภค	กองช่าง
๖.	โครงการก่อสร้างฝายน้ำล้นคลองรา หมู่ที่ ๒	เพื่อพัฒนาสาธารณูปโภค	ฝายน้ำล้น หมู่ที่ ๒	-	-	-	๘๐๐,๐๐๐	๘๐๐,๐๐๐	๑ แห่ง	ประชาชนเข้าถึงสาธารณูปโภค	กองช่าง

			ตามแบบ อบต.กำหนด								
๗.	โครงการก่อสร้างระบบ ประปาพร้อมเจาะบ่อบาดาล หมู่ที่ ๒	เพื่อพัฒนา สาธารณสุขปโค	ระบบประปา หมู่บ้านหมู่ ๒ ตามแบบที่ อบต.กำหนด	-	-	๘๐๐,๐๐๐	๘๐๐,๐๐๐	๘๐๐,๐๐๐	๑ แห่ง	ประชาชน เข้าถึง สาธารณสุขปโค	กองช่าง
๘.	โครงการก่อสร้างที่พัก น้ำประปา หมู่ที่ ๒	เพื่อพัฒนา สาธารณสุขปโค	ที่พัก น้ำประปา หมู่ที่ ๒ ตาม แบบที่อบต. กำหนด	-	-	-	๓๐๐,๐๐๐	๓๐๐,๐๐๐	๑ สาย	ประชาชน เข้าถึง สาธารณสุขปโค	กองช่าง
ที่	โครงการ	วัตถุประสงค์	เป้าหมาย การผลิต (โครงการ)	งบประมาณ					ตัวชี้วัด (KPI)	ผลที่คาดว่าจะ ได้รับ	หน่วยงาน รับผิดชอบ หลัก
				๒๕๖๑ (บาท)	๒๕๖๒ (บาท)	๒๕๖๓ (บาท)	๒๕๖๔ (บาท)	๒๕๖๕ (บาท)			
๙.	โครงการเจาะบ่อบาดาล หมู่ที่ ๒	เพื่อพัฒนา สาธารณสุขปโค	บ่อบาดาล หมู่ที่ ๒ ตามแบบ อบต.กำหนด	-	-	-	๒๓/๕,๐๐๐	๒๓/๕,๐๐๐	๑ บ่อ	ประชาชน เข้าถึง สาธารณสุขปโค	กองช่าง
๑๐.	โครงการก่อสร้างท่อ ลอดเหลี่ยมคอนกรีต เสริมเหล็ก หมู่ที่ ๒	เพื่อพัฒนา สาธารณสุขปการ	ท่อดลอด เหลี่ยม คสล. หมู่ที่ ๒ ตาม แบบอบต. กำหนด	-	-	-	๔๙๕,๐๐๐	๔๙๕,๐๐๐	๑ แห่ง	ประชาชน เข้าถึง สาธารณสุขปการ	กองช่าง

๑๑.	โครงการขยายเขต ประปา หมู่ที่ ๒	เพื่อพัฒนา สาธารณูปโภค	เขตประปา หมู่ที่ ๒ ตาม แบบที่อบต. กำหนด	-	-	-	๓๐๐,๐๐๐	๓๐๐,๐๐๐	๑ สาย	ประชาชน เข้าถึง สาธารณูปโภค	กองช่าง
๑๒.	โครงการขยายเขต ประปา หมู่ที่ ๓	เพื่อพัฒนา สาธารณูปโภค	เขตประปา หมู่ที่ ๓ ตาม แบบที่อบต. กำหนด	-	-	๓๐๐,๐๐๐	๓๐๐,๐๐๐	๓๐๐,๐๐๐	๑ สาย	ประชาชน เข้าถึง สาธารณูปโภค	กองช่าง
๑๓.	โครงการเจาะบ่อ บาดาล หมู่ที่ ๓	เพื่อพัฒนา สาธารณูปโภค	บ่อบาดาล หมู่ที่ ๓ ตามแบบ อบต.กำหนด	-	-	-	๒๓/๕,๐๐๐	๒๓/๕,๐๐๐	๑ บ่อ	ประชาชน เข้าถึง สาธารณูปโภค	กองช่าง
ที่	โครงการ	วัตถุประสงค์	เป้าหมาย การผลิต (โครงการ)	งบประมาณ					ตัวชี้วัด (KPI)	ผลที่คาดว่าจะ ได้รับ	หน่วยงาน รับผิดชอบ หลัก
				๒๕๖๑ (บาท)	๒๕๖๒ (บาท)	๒๕๖๓ (บาท)	๒๕๖๔ (บาท)	๒๕๖๕ (บาท)			
๑๔.	โครงการก่อสร้างท่อ ลอดเหลี่ยมคอนกรีต เสริมเหล็ก หมู่ที่ ๓	เพื่อพัฒนา สาธารณูปการ	ท่อลอด เหลี่ยมคสล. หมู่ที่ ๓ แบบ อบต.กำหนด	-	-	-	๔๙๕,๐๐๐	๔๙๕,๐๐๐	๑ แห่ง	ประชาชน เข้าถึง สาธารณูปการ	กองช่าง
๑๕.	โครงการก่อสร้าง ระบบ ประปาพร้อมเจาะบ่อ บาดาล หมู่ที่ ๓	เพื่อพัฒนา สาธารณูปโภค	ระบบประปา หมู่บ้านหมู่ ๓ ตามแบบที่ อบต.กำหนด	-	-	-	๘๐๐,๐๐๐	๘๐๐,๐๐๐	๑ แห่ง	ประชาชน เข้าถึง สาธารณูปโภค	กองช่าง

๑๖.	โครงการก่อสร้างระบบประปา หมู่ที่ ๓	เพื่อพัฒนาสาธารณูปโภค	ประปาหมู่บ้าน หมู่ที่ ๓ ตามแบบที่ อบต.กำหนด	-	-	-	๕๐๐,๐๐๐	๕๐๐,๐๐๐	๑ แห่ง	ประชาชนเข้าถึงสาธารณูปโภค	กองช่าง
๑๗.	โครงการก่อสร้างท่อลอดเหลี่ยมคอนกรีตเสริมเหล็ก หมู่ที่ ๔	เพื่อพัฒนาสาธารณูปการ	ท่อลอดเหลี่ยม คสล. หมู่ที่ ๔ ตามแบบอบต.ที่กำหนด	-	-	-	๔๙๕,๐๐๐	๔๙๕,๐๐๐	๑ แห่ง	ประชาชนเข้าถึงสาธารณูปการ	กองช่าง
๑๘.	โครงการเจาะบ่อบาดาล หมู่ที่ ๔	เพื่อพัฒนาสาธารณูปโภค	บ่อบาดาล หมู่ที่ ๔ ตามแบบอบต.ที่กำหนด	-	-	-	๒๓/๕,๐๐๐	๒๓/๕,๐๐๐	๑ บ่อ	ประชาชนเข้าถึงสาธารณูปโภค	กองช่าง
ที่	โครงการ	วัตถุประสงค์	เป้าหมายการผลิต (โครงการ)	งบประมาณ					ตัวชี้วัด (KPI)	ผลที่คาดว่าจะได้รับ	หน่วยงานรับผิดชอบหลัก
				๒๕๖๑ (บาท)	๒๕๖๒ (บาท)	๒๕๖๓ (บาท)	๒๕๖๔ (บาท)	๒๕๖๕ (บาท)			
๑๙.	โครงการก่อสร้างระบบประปาพร้อมเจาะบ่อบาดาล หมู่ที่ ๔	เพื่อพัฒนาสาธารณูปโภค	ระบบประปาหมู่บ้านหมู่ ๔ ตามแบบที่ อบต.กำหนด	-	-	-	๘๐๐,๐๐๐	๘๐๐,๐๐๐	๑ แห่ง	ประชาชนเข้าถึงสาธารณูปโภค	กองช่าง
๒๐.	โครงการก่อสร้างระบบประปา หมู่ที่ ๔	เพื่อพัฒนาสาธารณูปโภค	ประปาหมู่บ้าน หมู่ที่ ๔ ตามแบบที่ อบต.กำหนด	-	-	-	๕๐๐,๐๐๐	๕๐๐,๐๐๐	๑ แห่ง	ประชาชนเข้าถึงสาธารณูปโภค	กองช่าง

๒๑.	โครงการขยายเขต ประปา หมู่ที่ ๔	เพื่อพัฒนา สาธารณูปโภค	เขตประปา หมู่ที่ ๔ ตาม แบบที่อบต. กำหนด	-	-	-	๓๐๐,๐๐๐	๓๐๐,๐๐๐	๑ สาย	ประชาชน เข้าถึง สาธารณูปโภค	กองช่าง
๒๒.	โครงการก่อสร้าง ระบบ ประปาพร้อมเจาะบ่อ บาดาล หมู่ที่ ๕	เพื่อพัฒนา สาธารณูปโภค	ระบบประปา หมู่บ้าน หมู่ที่ ๕ ตามแบบที่ อบต.กำหนด	-	-	-	๘๐๐,๐๐๐	๘๐๐,๐๐๐	๑ แห่ง	ประชาชน เข้าถึง สาธารณูปโภค	กองช่าง
๒๓.	โครงการก่อสร้าง ระบบประปา หมู่ที่ ๕	เพื่อพัฒนา สาธารณูปโภค	ประปา หมู่บ้าน หมู่ที่ ๕ ตามแบบที่ อบต.กำหนด	-	-	-	๕๐๐,๐๐๐	๕๐๐,๐๐๐	๑ แห่ง	ประชาชน เข้าถึง สาธารณูปโภค	กองช่าง
ที่	โครงการ	วัตถุประสงค์	เป้าหมาย การผลิต (โครงการ)	งบประมาณ					ตัวชี้วัด (KPI)	ผลที่คาดว่าจะ ได้รับ	หน่วยงาน รับผิดชอบ หลัก
				๒๕๖๑ (บาท)	๒๕๖๒ (บาท)	๒๕๖๓ (บาท)	๒๕๖๔ (บาท)	๒๕๖๕ (บาท)			
๒๔.	โครงการขยายเขต ประปา หมู่ที่ ๕	เพื่อพัฒนา สาธารณูปโภค	เขตประปา หมู่ที่ ๕ ตาม แบบที่อบต. กำหนด	-	-	-	๓๐๐,๐๐๐	๓๐๐,๐๐๐	๑ สาย	ประชาชน เข้าถึง สาธารณูปโภค	กองช่าง
๒๕.	โครงการเจาะบ่อ บาดาล หมู่ที่ ๕	เพื่อพัฒนา สาธารณูปโภค	บ่อบาดาล หมู่ที่ ๕ ตาม แบบอบต. กำหนด	-	-	-	๒๓/๕,๐๐๐	๒๓/๕,๐๐๐	๑ บ่อ	ประชาชน เข้าถึง สาธารณูปโภค	กองช่าง

๒๖.	โครงการก่อสร้างทอ ลวดเหล็กคอกนกรีด เสริมเหล็ก หมู่ที่ ๕	เพื่อพัฒนา สาธารณูปการ	ทอลวด เหล็ก คสล. หมู่ที่ ๕ ตาม แบบอบต.ที่ กำหนด	-	-	๔๙๕,๐๐๐	๔๙๕,๐๐๐	๔๙๕,๐๐๐	๑ แห่ง	ประชาชน เข้าถึง สาธารณูปการ	กองช่าง
๒๗.	โครงการเจาะบ่อ บาดาล หมู่ที่ ๖	เพื่อพัฒนา สาธารณูปโภค	บ่อบาดาล หมู่ที่ ๖ ตาม แบบอบต. หนด	-	-	-	๒๗๕,๐๐๐	๒๗๕,๐๐๐	๑ บ่อ	ประชาชน เข้าถึง สาธารณูปโภค	กองช่าง
๒๘.	โครงการขยายเขต ประปา หมู่ที่ ๖	เพื่อพัฒนา สาธารณูปโภค	เขตประปา หมู่ที่ ๖ ตาม แบบที่อบต. กำหนด	-	-	-	๓๐๐,๐๐๐	๓๐๐,๐๐๐	๑ สาย	ประชาชน เข้าถึง สาธารณูปโภค	กองช่าง
ที่	โครงการ	วัตถุประสงค์	เป้าหมาย การผลิต (โครงการ)	งบประมาณ					ตัวชี้วัด (KPI)	ผลที่คาดว่าจะ ได้รับ	หน่วยงาน รับผิดชอบ หลัก
				๒๕๖๑ (บาท)	๒๕๖๒ (บาท)	๒๕๖๓ (บาท)	๒๕๖๔ (บาท)	๒๕๖๕ (บาท)			
๒๙.	โครงการก่อสร้างทอ ลวดเหล็กคอกนกรีด เสริมเหล็ก หมู่ที่ ๖	เพื่อพัฒนา สาธารณูปการ	ทอลวด เหล็ก คสล. หมู่ที่ ๖ ตาม แบบอบต.ที่ กำหนด	-	-	-	๔๙๕,๐๐๐	๔๙๕,๐๐๐	๑ แห่ง	ประชาชน เข้าถึง สาธารณูปการ	กองช่าง
๓๐.	โครงการก่อสร้าง ระบบ ประปาพร้อมเจาะบ่อ	เพื่อพัฒนา สาธารณูปโภค	ระบบประปา	-	-	-	๘๐๐,๐๐๐	๘๐๐,๐๐๐	๑ แห่ง	ประชาชน เข้าถึง สาธารณูปโภค	กองช่าง

	บาดาล หมู่ที่ ๖		หมู่บ้านหมู่ที่ ๖ตามแบบที่ อบต.กำหนด								
๓๑.	โครงการก่อสร้างระบบประปา หมู่ที่ ๖	เพื่อพัฒนาสาธารณูปโภค	ประปาหมู่บ้าน หมู่ที่ ๖ ตามแบบที่ อบต.กำหนด	-	-	-	๕๐๐,๐๐๐	๕๐๐,๐๐๐	๑ แห่ง	ประชาชนเข้าถึงสาธารณูปโภค	กองช่าง
๓๒.	โครงการเจาะบอบาดาล หมู่ที่ ๓	เพื่อพัฒนาสาธารณูปโภค	บอบาดาล หมู่ที่ ๓ ตามแบบอบต.กำหนด	-	-	-	๒๓/๕,๐๐๐	๒๓/๕,๐๐๐	๑ บ่อ	ประชาชนเข้าถึงสาธารณูปโภค	กองช่าง
๓๓.	โครงการขยายเขตประปา หมู่ที่ ๓	เพื่อพัฒนาสาธารณูปโภค	เขตประปา หมู่ที่ ๓ ตามแบบที่อบต.กำหนด	-	-	-	๓๐๐,๐๐๐	๓๐๐,๐๐๐	๑ สาย	ประชาชนเข้าถึงสาธารณูปโภค	กองช่าง
ที่	โครงการ	วัตถุประสงค์	เป้าหมายการผลิต (โครงการ)	งบประมาณ					ตัวชี้วัด (KPI)	ผลที่คาดว่าจะได้รับ	หน่วยงานรับผิดชอบหลัก
				๒๕๖๑ (บาท)	๒๕๖๒ (บาท)	๒๕๖๓ (บาท)	๒๕๖๔ (บาท)	๒๕๖๕ (บาท)			
๓๔.	โครงการก่อสร้างท่อลอดเหลี่ยมคอนกรีตเสริมเหล็ก หมู่ที่ ๓	เพื่อพัฒนาสาธารณูปการ	ท่อลอดเหลี่ยม คสล. หมู่ที่ ๓ ตามแบบอบต.ที่กำหนด	-	-	๔๙๕,๐๐๐	๔๙๕,๐๐๐	๔๙๕,๐๐๐	๑ แห่ง	ประชาชนเข้าถึงสาธารณูปการ	กองช่าง

๓๕.	โครงการก่อสร้างระบบประปาพร้อมเจาะบ่อบาดาล หมู่ที่ ๓	เพื่อพัฒนาสาธารณูปโภค	ระบบประปาหมู่บ้านหมู่ที่ ๓ ตามแบบที่ อบต.กำหนด	-	-	-	๘๐๐,๐๐๐	๘๐๐,๐๐๐	๑ แห่ง	ประชาชนเข้าถึงสาธารณูปโภค	กองช่าง
๓๖.	โครงการก่อสร้างระบบประปา หมู่ที่ ๓	เพื่อพัฒนาสาธารณูปโภค	ประปาหมู่บ้าน หมู่ที่ ๓ ตามแบบที่ อบต.กำหนด	-	-	-	๕๐๐,๐๐๐	๕๐๐,๐๐๐	๑ แห่ง	ประชาชนเข้าถึงสาธารณูปโภค	กองช่าง
๓๗.	โครงการก่อสร้างระบบประปาพร้อมเจาะบ่อบาดาล หมู่ที่ ๔	เพื่อพัฒนาสาธารณูปโภค	ระบบประปาหมู่บ้านหมู่ที่ ๔ ตามแบบที่ อบต.กำหนด	-	-	๘๐๐,๐๐๐	๘๐๐,๐๐๐	๘๐๐,๐๐๐	๑ แห่ง	ประชาชนเข้าถึงสาธารณูปโภค	กองช่าง
๓๘.	โครงการก่อสร้างระบบประปา หมู่ที่ ๔	เพื่อพัฒนาสาธารณูปโภค	ประปาหมู่บ้าน หมู่ที่ ๔ ตามแบบที่ อบต.กำหนด	-	-	-	๕๐๐,๐๐๐	๕๐๐,๐๐๐	๑ แห่ง	ประชาชนเข้าถึงสาธารณูปโภค	กองช่าง
ที่	โครงการ	วัตถุประสงค์	เป้าหมาย การผลิต (โครงการ)	งบประมาณ					ตัวชี้วัด (KPI)	ผลที่คาดว่าจะได้รับ	หน่วยงานรับผิดชอบหลัก
				๒๕๖๑ (บาท)	๒๕๖๒ (บาท)	๒๕๖๓ (บาท)	๒๕๖๔ (บาท)	๒๕๖๕ (บาท)			
๓๙.	โครงการก่อสร้างท่อลอดเหลี่ยมคอนกรีตเสริมเหล็ก หมู่ที่ ๔	เพื่อพัฒนาสาธารณูปการ	ท่อลอดเหลี่ยม คสล. หมู่ที่ ๔ ตามแบบอบต.ที่กำหนด	-	-	๔๙๕,๐๐๐	๔๙๕,๐๐๐	๔๙๕,๐๐๐	๑ แห่ง	ประชาชนเข้าถึงสาธารณูปการ	กองช่าง

๔๐.	โครงการเจาะบอบาดาล หมู่ที่ ๘	เพื่อพัฒนาสาธารณูปโภค	บอบาดาล หมู่ที่ ๘ ตามแบบอบต. กำหนด	-	-	-	๒๓/๕,๐๐๐	๒๓/๕,๐๐๐	๑ บ่อ	ประชาชนเข้าถึงสาธารณูปโภค	กองช่าง
๔๑.	โครงการขยายเขตประปา หมู่ที่ ๘	เพื่อพัฒนาสาธารณูปโภค	เขตประปา หมู่ที่ ๘ ตามแบบที่อบต. กำหนด	-	-	-	๓๐๐,๐๐๐	๓๐๐,๐๐๐	๑ สาย	ประชาชนเข้าถึงสาธารณูปโภค	กองช่าง
๔๒.	โครงการเจาะบอบาดาล หมู่ที่ ๙	เพื่อพัฒนาสาธารณูปโภค	บอบาดาล หมู่ที่ ๙ ตามแบบอบต. กำหนด	-	-	-	๒๓/๕,๐๐๐	๒๓/๕,๐๐๐	๑ บ่อ	ประชาชนเข้าถึงสาธารณูปโภค	กองช่าง
๔๓.	โครงการขยายเขตประปา หมู่ที่ ๙	เพื่อพัฒนาสาธารณูปโภค	เขตประปา หมู่ที่ ๙ ตามแบบที่อบต. กำหนด	-	-	-	๓๐๐,๐๐๐	๓๐๐,๐๐๐	๑ สาย	ประชาชนเข้าถึงสาธารณูปโภค	กองช่าง
ที่	โครงการ	วัตถุประสงค์	เป้าหมายการผลิต (โครงการ)	งบประมาณ					ตัวชี้วัด (KPI)	ผลที่คาดว่าจะได้รับ	หน่วยงานรับผิดชอบหลัก
				๒๕๖๑ (บาท)	๒๕๖๒ (บาท)	๒๕๖๓ (บาท)	๒๕๖๔ (บาท)	๒๕๖๕ (บาท)			
๔๔.	โครงการก่อสร้างระบบประปาพร้อมเจาะบอบาดาล หมู่ที่ ๙	เพื่อพัฒนาสาธารณูปโภค	ระบบประปาหมู่บ้าน หมู่ที่ ๙ ตามแบบที่อบต. กำหนด	-	-	-	๘๐๐,๐๐๐	๘๐๐,๐๐๐	๑ แห่ง	ประชาชนเข้าถึงสาธารณูปโภค	กองช่าง

๔๕.	โครงการเจาะบอบาดาล หมู่ที่ ๑๐	เพื่อพัฒนาสาธารณูปโภค	บอบาดาล หมู่ที่ ๑๐ ตามแบบ อบต.กำหนด	-	-	-	๒๓/๕,๐๐๐	๒๓/๕,๐๐๐	๑ บ่อ	ประชาชน เข้าถึง สาธารณูปโภค	กองช่าง
๔๖.	โครงการขยายเขตประปา หมู่ที่ ๑๐	เพื่อพัฒนาสาธารณูปโภค	เขตประปา หมู่ที่ ๑๐ ตามแบบที่ อบต.กำหนด	-	-	-	๓๐๐,๐๐๐	๓๐๐,๐๐๐	๑ สาย	ประชาชน เข้าถึง สาธารณูปโภค	กองช่าง
๔๗.	โครงการก่อสร้างทอลอดเหลี่ยมคอนกรีตเสริมเหล็ก หมู่ที่ ๑๐	เพื่อพัฒนาสาธารณูปการ	ทอลอดเหลี่ยม คสล. หมู่ที่ ๘ ตามแบบอบต.ที่ กำหนด	-	-	-	๔๙/๕,๐๐๐	๔๙/๕,๐๐๐	๑ แห่ง	ประชาชน เข้าถึง สาธารณูปการ	กองช่าง
๔๘.	โครงการเปลี่ยนทอเมนประปา	เพื่อพัฒนาสาธารณูปการ	ทอเมน ประปา ตามแปลนอบต. กำหนด	-	-	๒๐๐,๐๐๐	๒๐๐,๐๐๐	๒๐๐,๐๐๐	๑ แห่ง	ประชาชน เข้าถึง สาธารณูปการ	กองช่าง
ที่	โครงการ	วัตถุประสงค์	เป้าหมาย การผลิต (โครงการ)	งบประมาณ					ตัวชี้วัด (KPI)	ผลที่คาดว่าจะได้รับ	หน่วยงานรับผิดชอบหลัก
				๒๕๖๑ (บาท)	๒๕๖๒ (บาท)	๒๕๖๓ (บาท)	๒๕๖๔ (บาท)	๒๕๖๕ (บาท)			
๔๙	ปรับปรุงซ่อมแซมทอลอดเหลี่ยมคอนกรีตเสริมเหล็ก หมู่ที่ ๑	เพื่อพัฒนาสาธารณูปโภค และมีสภาพพร้อมใช้งาน	ทอลอดเหลี่ยมคอนกรีตเสริมเหล็ก	-	-	๒๔,๕๐๐	๓๐,๐๐๐	๓๐,๐๐๐	๑ แห่ง/ในตำบล	ประชาชน เข้าถึง สาธารณูปโภค	กองช่าง

๕๐.	โครงการประกอบ ดัดแปลงปรับปรุงหรือ ซ่อมแซมระบบประปา หมู่บ้าน	เพื่อพัฒนา สาธารณสุขปโภค และมีสภาพ พร้อมใช้งาน	ประปา หมู่บ้านใน ตำบล	-	-	๓๐๐,๐๐๐	๓๐๐,๐๐๐	๓๐๐,๐๐๐	๑ แห่ง/ใน ตำบล	ประชาชน เข้าถึง สาธารณสุขปโภค	กองช่าง
๕๑.	โครงการขุดลอกคลอง	เพื่อพัฒนา สาธารณสุขปโภค	คลองในพื้นที่ หมู่ที่ ๑ - ๑๐	-	-	-	๕๐๐,๐๐๐	๕๐๐,๐๐๐	๑ แห่ง	ประชาชน เข้าถึง สาธารณสุขปโภค	กองช่าง
๕๒.	โครงการขุดสระเก็บน้ำ	เพื่อพัฒนา สาธารณสุขปโภค	พื้นที่ตำบล หมู่ที่ ๑ - ๑๐	-	-	-	๕๐๐,๐๐๐	๕๐๐,๐๐๐	๑ แห่ง/ตำบล	ประชาชน เข้าถึง สาธารณสุขปโภค	กองช่าง

ยุทธศาสตร์จังหวัดนครศรีธรรมราช ที่ ๑ การบริหารจัดการเกษตรและอุตสาหกรรมเกษตรสู่มาตรฐานนครบวงจรและเป็นมิตรกับสิ่งแวดล้อม

ยุทธศาสตร์การพัฒนาของ อปท.ในเขตจังหวัดที่ ๓ การพัฒนาโครงสร้างพื้นฐาน

ยุทธศาสตร์การพัฒนา ๑ ยุทธศาสตร์การพัฒนาโครงสร้างพื้นฐาน

: แผนงานเคหะชุมชน

ที่	โครงการ	วัตถุประสงค์	เป้าหมาย การผลิต (โครงการ)	งบประมาณ					ตัวชี้วัด (KPI)	ผลที่คาดว่าจะ ได้รับ	หน่วยงาน รับผิดชอบ หลัก
				๒๕๖๑ (บาท)	๒๕๖๒ (บาท)	๒๕๖๓ (บาท)	๒๕๖๔ (บาท)	๒๕๖๕ (บาท)			

๑.	โครงการขยายเขตไฟฟ้า	เพื่อพัฒนาสาธารณูปการ	ไฟฟ้าในตำบล	-	-	๑๐๐,๐๐๐	๑๐๐,๐๐๐	๑๐๐๐,๐๐๐	๑ แห่ง/ในตำบล	ประชาชนเข้าถึงสาธารณูปการ	กองช่าง
๒.	โครงการติดตั้งระบบไฟฟ้าแสงสว่าง	เพื่อพัฒนาสาธารณูปการ	ไฟฟ้าในตำบล	-	-	๒๐๐,๐๐๐	๒๐๐,๐๐๐	๒๐๐๐,๐๐๐	๑ แห่ง/ในตำบล	ประชาชนเข้าถึงสาธารณูปการ	กองช่าง

รายละเอียดโครงการพัฒนา

แผนพัฒนาท้องถิ่น พ.ศ.๒๕๖๑ - ๒๕๖๕

องค์การบริหารส่วนตำบลถ้ำพรรณรา

แบบ ผ.๐๒

ยุทธศาสตร์จังหวัดนครศรีธรรมราช ที่ ๔ พัฒนาคมน ชุมชน และสังคมให้น่าอยู่ เข้มแข็งมั่นคงตามหลักปรัชญาเศรษฐกิจพอเพียง  
ยุทธศาสตร์การพัฒนาของ อบท.ในเขตจังหวัดที่ ๓ การพัฒนาสังคมและคุณภาพชีวิต

ยุทธศาสตร์การพัฒนา ๒ ด้านสังคมและส่งเสริมคุณภาพชีวิต

: แผนงานการศึกษา

ที่	โครงการ	วัตถุประสงค์	เป้าหมายการผลิต (โครงการ)	งบประมาณ					ตัวชี้วัด (KPI)	ผลที่คาดว่าจะได้รับ	หน่วยงานรับผิดชอบหลัก
				๒๕๖๑ (บาท)	๒๕๖๒ (บาท)	๒๕๖๓ (บาท)	๒๕๖๔ (บาท)	๒๕๖๕ (บาท)			
๑	โครงการสนับสนุนค่าใช้จ่ายการบริหารสถานศึกษา ค่ากิจกรรมพัฒนาผู้เรียนของศูนย์พัฒนาเด็กเล็ก	เพื่อสนับสนุนค่าใช้จ่ายการบริหารสถานศึกษาให้กับนักเรียนศูนย์พัฒนาเด็กเล็ก	ศูนย์พัฒนาเด็กเล็ก ๓ ศูนย์ จำนวนเด็ก ๑๓๐ คน /คน ละ ๔๓๐ บาท	-	-	๕๕,๙๐๐	๕๕,๙๐๐	๕๕,๙๐๐	๑ ครั้ง/ปี การศึกษา	นักเรียนมีพัฒนาการดีมีค่ากิจกรรมของผู้เรียน	กองการศึกษา ฯ
๒.	โครงการสนับสนุนค่าใช้จ่ายการบริหารสถานศึกษา เครื่องแบบนักเรียนของศูนย์พัฒนาเด็กเล็ก	เพื่อสนับสนุนค่าใช้จ่ายการบริหารสถานศึกษา ค่าเครื่องแบบนักเรียน	ศูนย์พัฒนาเด็กเล็ก ๓ ศูนย์ จำนวนเด็ก ๑๓๐ คน /คน ละ ๓๐๐ บาท	-	-	๓๙,๐๐๐	๓๙,๐๐๐	๓๙,๐๐๐	๑ ครั้ง/ปี การศึกษา	นักเรียนของศพด.มีค่าเครื่องแบบนักเรียน	กองการศึกษา ฯ
ที่	โครงการ	วัตถุประสงค์	เป้าหมายการผลิต (โครงการ)	งบประมาณ					ตัวชี้วัด (KPI)	ผลที่คาดว่าจะได้รับ	หน่วยงานรับผิดชอบหลัก
				๒๕๖๑ (บาท)	๒๕๖๒ (บาท)	๒๕๖๓ (บาท)	๒๕๖๔ (บาท)	๒๕๖๕ (บาท)			
๓.	โครงการสนับสนุนค่าใช้จ่ายการบริหารสถานศึกษา	เพื่อสนับสนุนค่าใช้จ่ายการบริหารสถานศึกษา	ศูนย์พัฒนาเด็กเล็ก ๓ ศูนย์ จำนวน	-	-	๒๖,๐๐๐	๒๖,๐๐๐	๒๖,๐๐๐	๑ ครั้ง/ปี การศึกษา	นักเรียนหนังสือเรียน	กองการศึกษา ฯ

	คาหนังสือเรียนของ ศูนย์พัฒนาเด็กเล็ก	ศึกษา ค่า หนังสือเรียน	เด็ก ๑๓๐ คน /คนละ๒๐๐ บาท							ครบถ้วนตาม หลักสูตร	
๔.	โครงการสนับสนุนค่า ใช้จ่ายการบริหาร สถานศึกษาค่าอุปกรณ์ การเรียนของศูนย์ พัฒนาเด็กเล็ก	เพื่อสนับสนุน ค่าใช้จ่ายการ บริหารสถาน ศึกษา ค่า อุปกรณ์การ เรียน	ศูนย์พัฒนา เด็กเล็ก๓ ศูนย์ จำนวน เด็ก ๑๓๐ คน /คน ละ ๒๐๐ บาท	-	-	๒๖,๐๐๐	๒๖,๐๐๐	๒๖,๐๐๐	๑ ครั้ง/ปี การศึกษา	นักเรียนมี อุปกรณ์การ เรียนครบถ้วน ตามหลักสูตร	กอง การศึกษา ฯ
๕.	โครงการสนับสนุนค่า ใช้จ่ายการบริหารการ ศึกษาค่าใช้จ่ายในการ พัฒนาครูผู้ดูแลเด็ก	เพื่อพัฒนา คุณภาพครู ผู้ดูแลเด็ก	ครูและผู้ดูแล เด็กในสังกัด อบต.จำนวน ๔ คน	-	-	๑๖๐,๐๐๐	๑๖๐,๐๐๐	๑๖๐,๐๐๐	บุคลากร การศึกษา ร้อยละ ๑๐๐	บุคลากรทาง การศึกษามี ความรู้และ การทำงานดี	กอง การศึกษา ฯ
๖.	โครงการสนับสนุนค่า ใช้จ่ายการบริหาร สถานศึกษาค่าอาหาร กลางวันศูนย์พัฒนา เด็กเล็ก	เพื่อสนับสนุน ค่าอาหาร กลางวัน	ศูนย์พัฒนา เด็กเล็ก๓ ศูนย์ จำนวน เด็ก๑๓๐ คน /คนละ๒๐ ๒๔๕ วัน	-	-	๖๓๓,๐๐๐	๖๓๓,๐๐๐	๖๓๓,๐๐๐	นักเรียน ศพด.ร้อยละ ๑๐๐	เด็กของศพด. ได้รับอาหาร กลางวัน ครบถ้วน	กอง การศึกษา ฯ
ที่	โครงการ	วัตถุประสงค์	เป้าหมาย	งบประมาณ					ตัวชี้วัด	ผลที่คาดว่าจะ	หน่วยงาน
			การผลิต (โครงการ)	๒๕๖๑ (บาท)	๒๕๖๒ (บาท)	๒๕๖๓ (บาท)	๒๕๖๔ (บาท)	๒๕๖๕ (บาท)	(KPI)	จะได้รับ	รับผิดชอบ หลัก

๓๗.	โครงการสนับสนุนค่าใช้จ่ายการบริหารสถานศึกษาค่าอาหารเสริมนมศูนย์พัฒนาเด็กเล็ก	เพื่อสนับสนุนค่าอาหารเสริมนม	ศูนย์พัฒนาเด็กเล็ก๓ ศูนย์ จำนวนเด็ก๑๓๐ คน /คนละ ๓๗.๓๗บาท/ ๒๕๕ วัน	-	-	๒๕๖,๒๐๐	๒๕๖,๒๐๐	๒๕๖,๒๐๐	นักเรียนศพด. ร้อยละ ๑๐๐	นักเรียนศพด. ได้รับอาหารเสริมนม ครบถ้วนและมีคุณภาพ	กองการศึกษา ฯ
๓๘.	โครงการสนับสนุนค่าใช้จ่ายการบริหารสถานศึกษาค่าอาหารเสริมนม สังกัดสำนักงานการศึกษา ขั้นพื้นฐาน (สพฐ)	เพื่อสนับสนุนค่าอาหารเสริมนม	รร.สังกัด (สพฐ) นวน ๕ รร. เด็ก ๖๓๙๓คน /คน ละ ๓๗.๓๗ บาท/๒๖๐ วัน	-	-	๑,๒๔๔,๒๖๒	๑,๒๔๔,๒๖๒	๑,๒๔๔,๒๖๒	นักเรียนร้อยละ ๑๐๐	นักเรียนสังกัด สพฐ.ได้รับอาหารเสริม นมครบถ้วน และมีคุณภาพ	กองการศึกษา ฯ
๓๙.	อุดหนุนสนับสนุนอาหารกลางวันโรงเรียนบ้านนาพา	เพื่อสนับสนุนอาหารกลางวันโรงเรียนในสังกัด (สพฐ). รร.บ้านนาพา	รร.บ้านนาพา จำนวน ๑๑๖ คน/คนละ ๒๐บาท/๒๐๐ วัน	-	-	๕๖๔,๐๐๐	๕๖๔,๐๐๐	๕๖๔,๐๐๐	นักเรียนร้อยละ ๑๐๐	นักเรียนสังกัด รร.บ้านนาพา ได้กินอาหารกลางวันครบตามหลักเกณฑ์	กองการศึกษา ฯ
ที่	โครงการ	วัตถุประสงค์	เป้าหมายการผลิต (โครงการ)	งบประมาณ					ตัวชี้วัด (KPI)	ผลที่คาดว่าจะได้รับ	หน่วยงานรับผิดชอบหลัก
				๒๕๖๑ (บาท)	๒๕๖๒ (บาท)	๒๕๖๓ (บาท)	๒๕๖๔ (บาท)	๒๕๖๕ (บาท)			

๑๐.	อุดหนุนสนับสนุน อาหารกลางวันโรงเรียน บ้านปลายรา	เพื่อสนับสนุน อาหาร กลางวัน โรงเรียนใน สังกัด (สพฐ). รร.บ้าน ปลายรา	รร.บ้านปลาย รา จำนวน ๒๐๙คน/คน ละ ๒๐บาท/ ๒๐๐ วัน	-	-	๘๓๖,๐๐๐	๘๓๖,๐๐๐	๘๓๖,๐๐๐	นักเรียนร้อย ละ ๑๐๐	นักเรียนสังกัด รร.บ้านปลาย รา ได้กิน อาหาร กลางวันครบ ตาม หลักเกณฑ์	กอง การศึกษา ฯ
๑๑.	อุดหนุนสนับสนุน อาหารกลางวันโรงเรียน บ้านวังตลับ	เพื่อสนับสนุน อาหาร กลางวัน โรงเรียนใน สังกัด (สพฐ). รร.บ้านวัง ตลับ	รร.บ้านวัง ตลับ จำนวน ๑๒๐คน/คน ละ ๒๐บาท/ ๒๐๐ วัน	-	-	๔๘๐,๐๐๐	๔๘๐,๐๐๐	๔๘๐,๐๐๐	นักเรียนร้อย ละ ๑๐๐	นักเรียนสังกัด รร.บ้านวัง ตลับได้กิน อาหาร กลางวันครบ ตาม หลักเกณฑ์	กอง การศึกษา ฯ
๑๒.	อุดหนุนสนับสนุน อาหารกลางวันโรงเรียน วัดควนกอ	เพื่อสนับสนุน อาหาร กลางวัน โรงเรียนใน สังกัด (สพฐ). รร.วัดควนกอ	รร.บ้านวัด ควนกอ จำนวน๑๓๓ คน/คนละ ๒๐บาท/๒๐๐ วัน	-	-	๕๓๒,๐๐๐	๕๓๒,๐๐๐	๕๓๒,๐๐๐	นักเรียนร้อย ละ ๑๐๐	นักเรียนสังกัด รร.วัดควนกอ ได้กินอาหาร กลางวันครบ ตาม หลักเกณฑ์	กอง การศึกษา ฯ
ที่	โครงการ	วัตถุประสงค์	เป้าหมาย การผลิต (โครงการ)	งบประมาณ					ตัวชี้วัด (KPI)	ผลที่คาดว่าจะ ได้รับ	หน่วยงาน รับผิดชอบ หลัก
				๒๕๖๑ (บาท)	๒๕๖๒ (บาท)	๒๕๖๓ (บาท)	๒๕๖๔ (บาท)	๒๕๖๕ (บาท)			

๑๓.	อุดหนุนสนับสนุนอาหารกลางวันโรงเรียนวัดมุขธาราม	เพื่อสนับสนุนอาหารกลางวันโรงเรียนในสังกัด (สพฐ). รร.วัดมุขธาราม	รร.บ้านวัดมุขธาราม จำนวน ๖๑ คน/คนละ ๒๐บาท/๒๐๐ วัน	-	-	๒๔๔,๐๐๐	๒๔๔,๐๐๐	๒๔๔,๐๐๐	นักเรียนร้อยละ ๑๐๐	นักเรียนสังกัด รร.วัดมุขธารามได้กินอาหารกลางวันครบตามหลักเกณฑ์	กองการศึกษา ฯ
๑๔.	โครงการสนับสนุนค่าใช้จ่ายในการจัดการเรียนการสอนการปฏิบัติงานทั่วไปของศูนย์พัฒนาเด็กเล็กค่าอุปกรณ์การเรียนและค่าอุปกรณ์การเรียนการสอน	เพื่อสนับสนุนค่าใช้จ่ายค่าอุปกรณ์การเรียนและค่าอุปกรณ์การเรียนการสอน	ศูนย์พัฒนาเด็กเล็ก๓ ศูนย์ จำนวนเด็ก ๑๓๐ คน /คน ละ ๑,๗๐๐ บาท	-	-	๒๒๑,๐๐๐	๒๒๑,๐๐๐	๒๒๑,๐๐๐	นักเรียนศพด. ร้อยละ ๑๐๐	นักเรียนศพด. อุปกรณ์สื่อการเรียน ครบถ้วน	กองการศึกษา ฯ
๑๕.	โครงการวันเด็กแห่งชาติ	ส่งเสริมพัฒนาเด็ก/เยาวชน ให้เติบโตเป็นผู้ใหญ่ที่มีคุณภาพเป็นทรัพยากรที่มีศักยภาพ	เด็กและเยาวชนเข้าร่วมกิจกรรม จำนวน ๕๐๐ คน	-	-	๑๕๐,๐๐๐	๑๕๐,๐๐๐	๑๕๐,๐๐๐	ปีละ ๑ ครั้ง	เด็กและเยาวชนในพื้นที่ได้รวมกิจกรรมและให้ความสำคัญกับการศึกษา	กองการศึกษา ฯ
ที่	โครงการ	วัตถุประสงค์	เป้าหมายการผลิต (โครงการ)	งบประมาณ					ตัวชี้วัด (KPI)	ผลที่คาดว่าจะได้รับ	หน่วยงานรับผิดชอบหลัก
				๒๕๖๑ (บาท)	๒๕๖๒ (บาท)	๒๕๖๓ (บาท)	๒๕๖๔ (บาท)	๒๕๖๕ (บาท)			

๑๖.	โครงการศูนย์พัฒนาเด็กเล็กปลอดโรค	เพื่อให้เด็กนักเรียนได้รับการตรวจสุขภาพและปลอดภัยจากโรคติดต่อและไม่ติดต่อ	นักเรียน ศพด.จำนวน ๓ ศพด/๑๓๐ คน	-	-	๒๐,๐๐๐	๒๐,๐๐๐	๒๐,๐๐๐	นักเรียนศพด. ร้อยละ ๑๐๐	นักเรียนศพด. มีสุขภาพที่ดี ปลอดโรค และปลอดภัย	กองการศึกษา ฯ
๑๗.	โครงการพัฒนาศักยภาพการปฏิบัติงานครูและบุคลากรทางการศึกษา	เพื่อให้บุคลากรได้นำความรู้จากการศึกษาดูงานมาปรับเปลี่ยนพฤติกรรมในการทำงานให้ได้มาตรฐาน	ครู/บุคลากรทางการศึกษาและผู้ที่เกี่ยวข้องของสังกัดอบต. ถ้าพรรณา	-	-	๕๐,๐๐๐	๕๐,๐๐๐	๕๐,๐๐๐	ร้อยละ ๑๐ ของบุคลากรทางการศึกษา	บุคลากรทางการศึกษา ปฏิบัติงานได้อย่างมีคุณภาพและมีวิสัยทัศน์กว้างขึ้น	กองการศึกษา ฯ
๑๘.	โครงการส่งเสริมการเรียนรู้เด็กปฐมวัยท้องถิ่นไทย ผ่านการเล่น	เพื่อสร้างสนามเด็กเล่นสร้างปัญญา -ฐานที่ ๑-๔	ศูนย์พัฒนาเด็กเล็กในสังกัดอบต.ที่มีความพร้อมทั้ง ๓ ศูนย์	-	-	๑๕๐,๐๐๐	๑๕๐,๐๐๐	๑๕๐,๐๐๐	ปีละ ๑ แห่ง	นักเรียนมีสนามเด็กเล่นมีพัฒนาการทางร่างกายและจิตใจ	กองการศึกษา ฯ
ที่	โครงการ	วัตถุประสงค์	เป้าหมาย การผลิต (โครงการ)	งบประมาณ					ตัวชี้วัด (KPI)	ผลที่คาดว่าจะได้รับ	หน่วยงาน รับผิดชอบ หลัก
				๒๕๖๑ (บาท)	๒๕๖๒ (บาท)	๒๕๖๓ (บาท)	๒๕๖๔ (บาท)	๒๕๖๕ (บาท)			

๑๙.	ก่อสร้างอาคารศูนย์พัฒนาเด็กเล็ก	กระจายการบริการการพัฒนาเด็กเล็กไปสู่ชุมชนอย่างทั่วถึง	อาคารศูนย์พัฒนาเด็กเล็กทั้ง ๓ แห่ง	-	-	-	๒,๓๐๐,๐๐๐	๒,๓๐๐,๐๐๐	๑ แห่ง	มีอาคารใช้เพื่อรองรับนักเรียนอย่างเพียงพอ	กองการศึกษา
๒๐.	ต่อเติม ปรับปรุง และซ่อมแซมอาคารศูนย์พัฒนาเด็กเล็ก	เพื่ออาคารศพด.ให้อยู่ในสภาพใช้การได้ดีอาคารและสิ่งแวดล้อมที่ถูกละเลยให้แก่อุปกรณ์	อาคารศูนย์พัฒนาเด็กเล็กทั้ง ๓ ศูนย์	-	-	๑๕๐,๐๐๐	๑๕๐,๐๐๐	๑๕๐,๐๐๐	ปีละ ๑ ครั้ง	สภาพอาคารใช้งานได้ปกติ	กองการศึกษา
๒๑.	ติดตั้งระบบอินเทอร์เน็ตศูนย์พัฒนาเด็กเล็ก	เพื่อพัฒนาระบบสารสนเทศและการทำงานมีประสิทธิภาพ	ติดตั้งระบบอินเทอร์เน็ตจำนวน ๓ ศพด.	-	-	๓๐,๐๐๐	๓๐,๐๐๐	๓๐,๐๐๐	มีอินเทอร์เน็ตทั้ง ๓ ศพด./ ๑ ปี	การทำงานมีประสิทธิภาพและรวดเร็ว	กองการศึกษา
ที่	โครงการ	วัตถุประสงค์	เป้าหมายการผลิต (โครงการ)	งบประมาณ					ตัวชี้วัด (KPI)	ผลที่คาดว่าจะได้รับ	หน่วยงานรับผิดชอบหลัก
				๒๕๖๑ (บาท)	๒๕๖๒ (บาท)	๒๕๖๓ (บาท)	๒๕๖๔ (บาท)	๒๕๖๕ (บาท)			

๒๒.	ลานคอนกรีตเสริมเหล็ก	เพื่อรองรับมาตรฐานสถานที่เพื่อรองรับเด็ก	ลานคอนกรีต	-	-	-	๑๐๐,๐๐๐	๑๐๐,๐๐๐	๑ แห่ง	มีสถานที่ที่มีประสิทธิภาพและเด็กมีความปลอดภัย	กองการศึกษาฯ
๒๓.	โครงการก่อสร้างกำแพงคอนกรีตเสริมเหล็กของศพด.	เพื่อรองรับมาตรฐานสถานที่เพื่อรองรับเด็ก	กำแพงคอนกรีตเสริมเหล็ก	-	-	-	๔๐๐,๐๐๐	๔๐๐,๐๐๐	๑ แห่ง	มีสถานที่ที่มีประสิทธิภาพและเด็กมีความปลอดภัย	กองการศึกษาฯ

ยุทธศาสตร์จังหวัดนครศรีธรรมราช ที่ ๕ การรักษาความมั่นคงและความสงบเรียบร้อย  
ยุทธศาสตร์การพัฒนาของ อปท.ในเขตจังหวัดที่ ๓ การพัฒนาสังคมและคุณภาพชีวิต

ยุทธศาสตร์การพัฒนา ๒ ด้านสังคมและส่งเสริมคุณภาพชีวิต

: แผนงานการรักษาความสงบภายใน

ที่	โครงการ	วัตถุประสงค์	เป้าหมาย การผลิต (โครงการ)	งบประมาณ					ตัวชี้วัด (KPI)	ผลที่คาดว่าจะ ได้รับ	หน่วยงาน รับผิดชอบ หลัก
				๒๕๖๑ (บาท)	๒๕๖๒ (บาท)	๒๕๖๓ (บาท)	๒๕๖๔ (บาท)	๒๕๖๕ (บาท)			
๑.	ก่อสร้างอาคาร สำนักงานอปพร.ตำบล ถ้ำพรรณรา	เพื่อให้มีพื้นที่ ให้บริการ ประชาชน อย่างเพียงพอ เหมาะสม สะดวก และ รวดเร็ว	อาคาร สำนักงาน อปพร.จำนวน ๑ หลัง	-	-	-	๕๐๐,๐๐๐	๕๐๐,๐๐๐	อาคาร ๑ หลัง/ภายใน ๓ ปี	มีสถานที่ ดำเนินกิจการ งาน อปพร.	สำนักปลัด
๒.	ก่อสร้างหอกระจายข่าว พร้อมติดตั้งอุปกรณ์	เพื่อเป็นศูนย์ กระจายข่าว ภายในตำบล เพื่อทันกับ เหตุการณ์ และข้อมูล ข่าวสาร และ ข่าวสารข้อมูล ที่ทันสมัย	หอกระจาย ข่าว จำนวน ๑๐ แห่ง ภายในตำบล	-	-	-	๓๐๐,๐๐๐	๓๐๐,๐๐๐	หอกระจาย ข่าวมี ๑๐ แห่ง/ภายใน ๓ ปี	ประชาชนทัน ต่อข่าวและ เหตุการณ์	สำนักปลัด
ที่	โครงการ	วัตถุประสงค์		งบประมาณ					ตัวชี้วัด		

			เป้าหมาย การผลิต (โครงการ)	๒๕๖๑ (บาท)	๒๕๖๒ (บาท)	๒๕๖๓ (บาท)	๒๕๖๔ (บาท)	๒๕๖๕ (บาท)	(KPI)	ผลที่คาดว่าจะได้รับ	หน่วยงาน รับผิดชอบ หลัก
๓.	โครงการขีปนาวุธปล่อยขีปนาวุธ สร้างวินัยจราจร	เพื่อในการ ป้องกันและ ลดอุบัติเหตุ ทางถนนและ เพื่อให้เข้าใจ ในการหมาย และการขับขี่ จราจร	ผู้เข้าร่วม กิจกรรม ๓๐ คน/ปี	-	-	-	๓๐,๐๐๐	๓๐,๐๐๐	ดำเนินการ จัดกิจกรรม ปีละ ๑ ครั้ง	ผู้เข้าร่วมมี ความ ตระหนักถึง ความ ปลอดภัยใน การปฏิบัติ ตามกฎหมาย จราจร	สำนักปลัด
๔.	โครงการป้องกันไฟฟ้า และควบคุมหมอกควัน	เตรียมความ พร้อมรับ สถานการณ์ ไฟฟ้าและ สร้างจิตสำนึก ในป้องกันและ ควบคุมไฟฟ้า และหมอก ควันในพื้นที่ อบต.	ประชาชนใน เขตพื้นที่ป่า ชุมชน	-	-	๓๐,๐๐๐	๓๐,๐๐๐	๓๐,๐๐๐	ดำเนินการจัด กิจกรรมปีละ ๑ ครั้ง	ประชาชนมี จิตสำนึกใน การป้องกัน ไฟฟ้าและป่า ไม้ถูกไหม้	สำนักปลัด

ที่	โครงการ	วัตถุประสงค์	เป้าหมาย การผลิต (โครงการ)	งบประมาณ					ตัวชี้วัด (KPI)	ผลที่คาดว่าจะได้รับ	หน่วยงาน รับผิดชอบ หลัก
				๒๕๖๑ (บาท)	๒๕๖๒ (บาท)	๒๕๖๓ (บาท)	๒๕๖๔ (บาท)	๒๕๖๕ (บาท)			
๕.	โครงการป้องกันและลดอุบัติเหตุทางถนน	เพื่อป้องกันและลดอุบัติเหตุทางถนนของคนในพื้นที่ตำบลและผู้ที่ผ่านมาในพื้นที่ของอบต.ถ้ำฯ	ดำเนินกิจกรรมป้องกันและลดอุบัติเหตุในช่วงเทศกาล	-	-	๓๐,๐๐๐	๓๐,๐๐๐	๓๐,๐๐๐	ดำเนินกิจกรรมอย่างน้อยปีละ ๒ ครั้ง	จำนวนอุบัติเหตุลดลง ประชาชนมีความปลอดภัยในชีวิตและทรัพย์สิน	สำนักปลัด
๖.	โครงการฝึกอบรมและทบทวนอปพร. ตำบลถ้ำพรรณรา	เพื่อเป็นการเตรียมพร้อมของอปพร. เพื่อการช่วยเหลือประชาชน	ดำเนินกิจกรรมฝึกอบรมและทบทวนงานป้องกันและบรรเทาสาธารณภัยและงานทั่วไป	-	-	๕๐,๐๐๐	๕๐,๐๐๐	๕๐,๐๐๐	ดำเนินกิจกรรม/ปีละ ๑ ครั้ง	อปพร.มีความพร้อมในการดำเนินงานตามที่ได้รับมอบหมายในกิจการด้านสาธารณภัยและงานบริการ	สำนักปลัด

ที่	โครงการ	วัตถุประสงค์	เป้าหมาย การผลิต (โครงการ)	งบประมาณ					ตัวชี้วัด (KPI)	ผลที่คาดว่าจะได้รับ	หน่วยงาน รับผิดชอบ หลัก
				๒๕๖๑ (บาท)	๒๕๖๒ (บาท)	๒๕๖๓ (บาท)	๒๕๖๔ (บาท)	๒๕๖๕ (บาท)			
๓๗.	โครงการสนับสนุนการดำเนินงานในกิจการศูนย์อพพร ตำบลถ้ำพรรณรา	เพื่อดำเนินงานในกิจการด้านอพพร. เพื่อเตรียมเพื่อการช่วยเหลือประชาชน	ส่งบุคคลเข้าร่วมประชุม/อบรมและจัดกิจกรรมด้านงานป้องกันและบรรเทาสาธารณภัย	-	-	๓๐,๐๐๐	๓๐,๐๐๐	๓๐,๐๐๐	มีการดำเนินกิจกรรม/ปีละ ๑ ครั้ง	บุคลากรมีความพร้อมในการทำงานและงานมีประสิทธิภาพ	สำนักปลัด
๓๘.	โครงการเสริมสร้างศักยภาพชุมชนด้านการป้องกันและบรรเทาสาธารณภัย	เพื่อเตรียมความพร้อมให้กับประชาชนในพื้นที่ในการเตรียมรับมือกับสาธารณภัยประเภทต่างๆ	กิจกรรมป้องกันสาธารณภัยเช่น น้ำท่วม/ไฟป่า/โคลนถล่ม	-	-	๓๐,๐๐๐	๓๐,๐๐๐	๓๐,๐๐๐	มีการดำเนินการอย่างน้อยปีละ ๑ กิจกรรม	ประชาชนสามารถช่วยเหลือตัวเองได้เบื้องต้นลดการสูญเสียชีวิต	สำนักปลัด
๓๙.	โครงการก่อสร้างผนังกันตลิ่งริมแม่น้ำตาปี หมู่ที่ ๓	เพื่อป้องกันการพังทลายของตลิ่งริมแม่น้ำตาปีเนื่องจากกัดเซาะของน้ำ	ผนังกันตลิ่งริมแม่น้ำตาปี บริเวณหมู่ที่ ๓	-	-	-	๔๐๐,๐๐๐	๔๐๐,๐๐๐	ผนังกันตลิ่ง ๑ แห่ง/หมู่ที่ ๓	ตลิ่งไม่พังประชาชนไม่ได้รับความเดือดร้อน	กองช่าง

ที่	โครงการ	วัตถุประสงค์	เป้าหมาย การผลิต (โครงการ)	งบประมาณ					ตัวชี้วัด (KPI)	ผลที่คาดว่าจะ ได้รับ	หน่วยงาน รับผิดชอบ หลัก
				๒๕๖๑ (บาท)	๒๕๖๒ (บาท)	๒๕๖๓ (บาท)	๒๕๖๔ (บาท)	๒๕๖๕ (บาท)			
๑๐.	โครงการก่อสร้าง ผนังกันตลิ่งริมแม่น้ำดาปี หมู่ที่ ๔	เพื่อป้องกัน การพังของ ตลิ่งริมแม่ น้ำดาปีเนื่อง จากการกัด เซาะของน้ำ	ผนังกันตลิ่ง ริมแม่น้ำดาปี บริเวณหมู่ที่ ๔	-	-	-	๔๐๐,๐๐๐	๔๐๐,๐๐๐	ผนังกันตลิ่ง ๑ แห่ง/หมู่ที่ ๔	ตลิ่งไม่พัง ประชาชน ไม่ได้รับความ เดือดร้อน	กองช่าง
๑๑.	โครงการก่อสร้างผนังกัน น้ำคอนกรีตเสริมเหล็ก หมู่ที่ ๔ - ๑๐	เพื่อชะลอการ ไหลของน้ำ ในช่วงน้ำท่วม และน้ำป่าไหล หลาก	ผนังกันน้ำ คอนกรีต เสริมเหล็ก	-	-	-	๔๐๐,๐๐๐	๔๐๐,๐๐๐	ผนังกันน้ำ ๑ แห่ง/ภายใน ๒ปี	ประชาชนใน พื้นที่ได้รับ ผลกระทบ จากน้ำท่วม และน้ำป่าไหล มีความ ปลอดภัยใน ชีวิตและ ทรัพย์สิน	กองช่าง
๑๒.	โครงการก่อสร้าง ผนังกันตลิ่งศาลาหมู่บ้าน หมู่ที่ ๔	เพื่อป้องกัน การพังของ ตลิ่งริมแม่ น้ำดาปีเนื่อง จากการกัด เซาะของน้ำ	ผนังกันตลิ่ง ริมศาลา หมู่บ้าน หมู่ที่ ๔	-	-	๔๐๐,๐๐๐	๔๐๐,๐๐๐	๔๐๐,๐๐๐	ผนังกันตลิ่ง ๑ แห่ง/หมู่ที่ ๔	ตลิ่งไม่พัง ประชาชน ไม่ได้รับความ เดือดร้อน	กองช่าง

ที่	โครงการ	วัตถุประสงค์	เป้าหมาย การผลิต (โครงการ)	งบประมาณ					ตัวชี้วัด (KPI)	ผลที่คาดว่าจะ ได้รับ	หน่วยงาน รับผิดชอบ หลัก
				๒๕๖๑ (บาท)	๒๕๖๒ (บาท)	๒๕๖๓ (บาท)	๒๕๖๔ (บาท)	๒๕๖๕ (บาท)			
๑๓.	โครงการติดตั้งกล่อง วงจรปิด	เพื่อป้องกัน และรักษา ความ ปลอดภัยใน ตำบล	กล่องวงจร ปิดภายใน ตำบล	-	-	๒๐๐,๐๐๐	๒๐๐,๐๐๐	๒๐๐,๐๐๐	ปีละ ๑ จุด	ประชาชนมี ความ ปลอดภัยใน ชีวิตทรัพย์สิน	กองช่าง
๑๔.	โครงการติดตั้ง สัญญาณไฟจราจร	เพื่อป้องกัน และรักษา ความ ปลอดภัยใน ตำบล	ไฟสัญญาณ จรในตำบล	-	-	๑๐๐,๐๐๐	๑๐๐,๐๐๐	๑๐๐,๐๐๐	ปีละ ๑ จุด	ประชาชนมี ความ ปลอดภัยใน ชีวิตทรัพย์สิน	กองช่าง
๑๕.	โครงการติดตั้ง ป้ายจราจร	เพื่อป้องกัน และรักษา ความ ปลอดภัยใน ตำบล	ป้ายจราจร ในตำบล	-	-	๑๐๐,๐๐๐	๑๐๐,๐๐๐	๑๐๐,๐๐๐	ปีละ ๑ จุด	ประชาชนมี ความ ปลอดภัยใน ชีวิตทรัพย์สิน	กองช่าง

ยุทธศาสตร์จังหวัดนครศรีธรรมราช ที่ ๕ การรักษาความมั่นคงและความสงบเรียบร้อย

ยุทธศาสตร์การพัฒนาของ อปท.ในเขตจังหวัดที่ ๓ การพัฒนาสังคมและคุณภาพชีวิต

ยุทธศาสตร์การพัฒนา ๒ ด้านสังคมและส่งเสริมคุณภาพชีวิต

: แผนงานสาธารณสุข

ที่	โครงการ	วัตถุประสงค์	เป้าหมาย การผลิต (โครงการ)	งบประมาณ					ตัวชี้วัด (KPI)	ผลที่คาดว่าจะ ได้รับ	หน่วยงาน รับผิดชอบ หลัก
				๒๕๖๑ (บาท)	๒๕๖๒ (บาท)	๒๕๖๓ (บาท)	๒๕๖๔ (บาท)	๒๕๖๕ (บาท)			
๑.	โครงการปรับปรุง ที่ทิ้งขยะ หมู่ที่ ๙	เพื่อปรับปรุง ที่ทิ้งขยะเพื่อ รองรับขยะใน ตำบลและ การเนิ่นการ ให้ถูก สุขลักษณะ	ที่ทิ้งขยะ หมู่ที่ ๙	-	-	๒๐๐,๐๐๐	๒๐๐,๐๐๐	๒๐๐,๐๐๐	ปรับปรุงปีละ ๑ ครั้ง	มีพื้นที่รองรับ ขยะเพียงพอ และ ดำเนินการถูก สุขลักษณะ	สำนักปลัด
๒.	โครงการคนไทยหัวใจ รีไซเคิล	เพื่อสร้าง จิตสำนึกใน ความสะอาด และเรียนรู้ที่ จะนำขยะของ เหลือใช้ไปใช้ ประโยชน์	กิจกรรมรี ไซเคิลขยะ	-	-	๓๐,๐๐๐	๓๐,๐๐๐	๓๐,๐๐๐	จัดกิจกรรมปี ละ ๑ ครั้ง	ประชาชนมี จิตสำนึกและ สามารถนำ ขยะและของ เหลือใช้ กลับมาใช้ใหม่ ได้	สำนักปลัด

ที่	โครงการ	วัตถุประสงค์	เป้าหมาย การผลิต (โครงการ)	งบประมาณ					ตัวชี้วัด (KPI)	ผลที่คาดว่าจะ ได้รับ	หน่วยงาน รับผิดชอบ หลัก
				๒๕๖๑ (บาท)	๒๕๖๒ (บาท)	๒๕๖๓ (บาท)	๒๕๖๔ (บาท)	๒๕๖๕ (บาท)			
๓.	โครงการคัดแยกขยะเพื่อ ชุมชนสะอาด	เพื่อให้ได้รับ ความรู้ เกี่ยวกับการ แยกขยะและ ปัญหาต่างๆ เกี่ยวกับขยะ ให้ถูกต้องถูก สุขลักษณะ	กิจกรรมคัด แยกขยะ	-	-	๓๐,๐๐๐	๓๐,๐๐๐	๓๐,๐๐๐	จัดกิจกรรมปี ละ ๑ ครั้ง	ประชาชนมี จิตสำนึกและ แยกขยะได้ อย่างถูกวิธี และถูก สุขลักษณะ	สำนักปลัด
๔.	โครงการจัดตั้งธนาคาร ขยะตำบลท่าพรสวรรค์	เพื่อท้องถิ่น สร้างจิตสำนึก ลดปริมาณ และคัดแยก มูลฝอยเพื่อ นำกลับมาใช้ ใหม่	ธนาคารขยะ	-	-	๕๐,๐๐๐	๕๐,๐๐๐	๕๐,๐๐๐	ธนาคารขยะ/ ๑ แห่งใน ตำบล	เพื่อเป็นที่คัด แยกและรวบรวม ขยะและ สร้าง ประโยชน์ สร้างรายได้ จากขยะและ ประมาณขยะ ลดลง	สำนักปลัด

ที่	โครงการ	วัตถุประสงค์	เป้าหมาย การผลิต (โครงการ)	งบประมาณ					ตัวชี้วัด (KPI)	ผลที่คาดว่าจะ ได้รับ	หน่วยงาน รับผิดชอบ หลัก
				๒๕๖๑ (บาท)	๒๕๖๒ (บาท)	๒๕๖๓ (บาท)	๒๕๖๔ (บาท)	๒๕๖๕ (บาท)			
๕.	โครงการสวมสะอาด	รวมตระหนัก ถึงการใช้สวม และดูแลสวม ให้ถูก สุขลักษณะ	สวม สาธารณะใน ตำบลและตาม บ้านเรือน	-	-	๓๐,๐๐๐	๓๐,๐๐๐	๓๐,๐๐๐	สวม สาธารณะ ตำบลอย่าง น้อย ๑ แห่ง/ ปี	สวมสะอาด และถูก สุขลักษณะ ประชาชนที่ใช้ บริการมั่นใจ และปลอดภัย	สำนักปลัด
๖.	โครงการสัตว์ปลอดโรค คนปลอดภัย จากโรค พิษสุนัขบ้า	เพื่อป้องกัน โรคพิษสุนัข บ้าในพื้นที่ และเพื่อให้ ประชาชนมี ความ ปลอดภัย	ประชาสัมพันธ์ และฉีดวัคซีน ให้กับ หมา แมวในตำบล	-	-	๓๐,๐๐๐	๓๐,๐๐๐	๓๐,๐๐๐	ดำเนินการปี ละ ๑ ครั้ง	ประชาชนและ สัตว์เลี้ยง ปลอดภัยจาก โรคพิษสุนัข บ้า	สำนักปลัด
๗.	โครงการป้องกันและควบคุมโรคไข้เลือดออก	เพื่อประชาชน ในพื้นที่ ปลอดภัยจาก โรคไข้ เลือดออก	ประชาสัมพันธ์ ฉีดพ่นยา	-	-	๓๐,๐๐๐	๓๐,๐๐๐	๓๐,๐๐๐	ดำเนินการปี ละ ๑ ครั้ง	ประชาชนเป็น ไข้เลือดออก น้อยลง	สำนักปลัด

ที่	โครงการ	วัตถุประสงค์	เป้าหมายการผลิต (โครงการ)	งบประมาณ					ตัวชี้วัด (KPI)	ผลที่คาดว่าจะได้รับ	หน่วยงานรับผิดชอบหลัก
				๒๕๖๑ (บาท)	๒๕๖๒ (บาท)	๒๕๖๓ (บาท)	๒๕๖๔ (บาท)	๒๕๖๕ (บาท)			
๘.	โครงการคัดกรองและผ่าตัดโรคต่อกระຈก	เพื่อคัดกรองและช่วยเหลือผู้ด้อยโอกาสที่เป็นโรคต่อกระຈก	จำนวน ๔๐ คน	-	-	๘๐,๐๐๐	๘๐,๐๐๐	๘๐,๐๐๐	ดำเนินการปี ละ ๑ ครั้ง	ประชาชนที่ด้อยโอกาสที่เป็นโรคต่อกระຈก สามารถใช้สายได้ปกติ	สำนักปลัด
๙.	โครงการอบรมหมอบ้านในพระราชประสงค์	เพื่อให้ความรู้ทางการแพทย์เบื้องต้นแก่กลุ่มแกนนำ	แกนนำในตำบล ๑๐๐ คน	-	-	๙๐,๐๐๐	๙๐,๐๐๐	๙๐,๐๐๐	ดำเนินการปี ละ ๑ ครั้ง	กลุ่มแกนนำตำบลมีความรู้ทางการแพทย์เบื้องต้นและสามารถช่วยเหลือผู้อื่นได้	สำนักปลัด
๑๐.	โครงการสืบทอดภูมิปัญญาท้องถิ่นเรื่องสมุนไพรในชุมชน	เพื่อถ่ายทอดภูมิปัญญาให้กับคนในท้องถิ่นเกี่ยวกับสมุนไพร	แกนนำในตำบลที่มีความสนใจเรื่องสมุนไพร	-	-	๓๐,๐๐๐	๓๐,๐๐๐	๓๐,๐๐๐	ดำเนินการปี ละ ๑ ครั้ง	กลุ่มเป้าหมายมีความรู้เรื่องสมุนไพรเบื้องต้นและสามารถนำสมุนไพรในบ้านมาใช้	สำนักปลัด

ที่	โครงการ	วัตถุประสงค์	เป้าหมาย การผลิต (โครงการ)	งบประมาณ					ตัวชี้วัด (KPI)	ผลที่คาดว่าจะได้รับ	หน่วยงาน รับผิดชอบ หลัก
				๒๕๖๑ (บาท)	๒๕๖๒ (บาท)	๒๕๖๓ (บาท)	๒๕๖๔ (บาท)	๒๕๖๕ (บาท)			
๑๑.	โครงการฟื้นฟูสมรรถภาพคนพิการโดยชุมชน	เพื่อช่วยเหลือและฟื้นฟูสมรรถภาพคนพิการในชุมชนให้มีสุขภาพที่ดีขึ้น	คนพิการในพื้นที่ตำบล	-	-	-	๓๐,๐๐๐	๓๐,๐๐๐	ดำเนินการปีละ ๑ ครั้ง	คนพิการมีสุขภาพการและสุขภาพจิตที่ดีขึ้น	สำนักปลัด

ยุทธศาสตร์จังหวัดนครศรีธรรมราช ที่ ๕ การรักษาความมั่นคงและความสงบเรียบร้อย

ยุทธศาสตร์การพัฒนาของ อปท.ในเขตจังหวัดที่ ๓ การพัฒนาสังคมและคุณภาพชีวิต

ยุทธศาสตร์การพัฒนา ๒ ด้านสังคมและส่งเสริมคุณภาพชีวิต

: แผนงานสังคมสงเคราะห์

ที่	โครงการ	วัตถุประสงค์	เป้าหมาย การผลิต (โครงการ)	งบประมาณ					ตัวชี้วัด (KPI)	ผลที่คาดว่าจะ ได้รับ	หน่วยงาน รับผิดชอบ หลัก
				๒๕๖๑ (บาท)	๒๕๖๒ (บาท)	๒๕๖๓ (บาท)	๒๕๖๔ (บาท)	๒๕๖๕ (บาท)			
๑.	ส่งเสริมพัฒนา เด็ก เยาวชน คนพิการและ ผู้ด้อยโอกาส	เพื่อยกระดับ และพัฒนา คุณภาพชีวิต ให้ดีขึ้นอยู่ได้ ในสังคมอย่าง สงบสุข	กิจกรรม พัฒนาและ ยกระดับ คุณภาพชีวิต	-	-	๕๐,๐๐๐	๕๐,๐๐๐	๕๐,๐๐๐	ดำเนิน กิจกรรม ปีละ ๑ ครั้ง	จำนวนผู้ติด สารเสพติดใน พื้นที่ตำบล น้อยลง	สำนักปลัด
๒.	โครงการชีวิตสดใสผู้ สูงวัยตำบลถ้ำพรรณรา	เพื่อพัฒนา คุณภาพชีวิต ของผู้สูงวัยทั้ง ทางร่างกาย และจิตใจให้ดี ขึ้น	ผู้สูงวัยตำบล ถ้ำพรรณรา	-	-	๓๐,๐๐๐	๔๐,๐๐๐	๕๐,๐๐๐	ดำเนิน กิจกรรม ปีละ ๑ ครั้ง	ผู้สูงวัยมี สุขภาพ ร่างกายและ จิตใจที่ แข็งแรง	สำนักปลัด

ที่	โครงการ	วัตถุประสงค์	เป้าหมาย การผลิต (โครงการ)	งบประมาณ					ตัวชี้วัด (KPI)	ผลที่คาดว่าจะได้รับ	หน่วยงาน รับผิดชอบ หลัก
				๒๕๖๑ (บาท)	๒๕๖๒ (บาท)	๒๕๖๓ (บาท)	๒๕๖๔ (บาท)	๒๕๖๕ (บาท)			
๓.	โครงการสานสัมพันธ์ สายใยรักผู้พิการ ผู้ด้อยโอกาส ผู้ป่วยเอดส์	เพื่อให้ ตระหนักถึง ความสำคัญ ในการดูแล เอาใจใส่กลุ่ม คนพิการด้อย โอกาสและ ป่วยเอดส์	กิจกรรมสร้าง ความสัมพันธ์	-	-	-	๓๐,๐๐๐	๓๐,๐๐๐	ดำเนิน กิจกรรมปีละ ๑ ครั้ง	ผู้พิการ ผู้ด้อยโอกาส และผู้ป่วย เอดส์มีโอกาส ทาง ครอบครัว และสังคม มากขึ้น	สำนักปลัด
๔.	โครงการลานวัด ลานกีฬาและลานใจ	เพื่อให้ ผู้สูงอายุและ ผู้พิการ ผู้ด้อยโอกาส มีความพร้อม ทั้งทาง ร่างกายและ จิตใจในการ อยู่ในสังคม	กิจกรรมเข้า วัด เล่นกีฬาออก กำลังกายและ ฟังธรรม	-	-	๓๐,๐๐๐	๓๐,๐๐๐	๓๐,๐๐๐	ดำเนิน กิจกรรม ปีละ ๑ ครั้ง	ผู้สูงอายุ คน พิการ ผู้ด้อยโอกาส มีความ เข้มแข็งทั้ง ทางร่างกาย และจิตใจ	สำนักปลัด

ยุทธศาสตร์จังหวัดนครศรีธรรมราช ที่ ๕ การรักษาความมั่นคงและความสงบเรียบร้อย

ยุทธศาสตร์การพัฒนาของ อปท.ในเขตจังหวัดที่ ๓ การพัฒนาสังคมและคุณภาพชีวิต

ยุทธศาสตร์การพัฒนา ๒ ด้านสังคมและส่งเสริมคุณภาพชีวิต

: แผนงานสร้างความเข้มแข็งชุมชน

ที่	โครงการ	วัตถุประสงค์	เป้าหมาย การผลิต (โครงการ)	งบประมาณ					ตัวชี้วัด (KPI)	ผลที่คาดว่าจะ จะได้รับ	หน่วยงาน รับผิดชอบ หลัก
				๒๕๖๑ (บาท)	๒๕๖๒ (บาท)	๒๕๖๓ (บาท)	๒๕๖๔ (บาท)	๒๕๖๕ (บาท)			
๑.	โครงการป้องกันและ แก้ไขปัญหายาเสพติด	เพื่อเป็นกรอบ ป้องกันปัญหา เสพติดในพื้นที่ ของอบต.	กลุ่มเสี่ยงติด ยาเสพติดใน ตำบล	-	-	๓๐,๐๐๐	๓๐,๐๐๐	๓๐,๐๐๐	ดำเนิน กิจกรรม ปีละ ๑ ครั้ง	จำนวนผู้ติด สารเสพติด ในพื้นที่ตำบล น้อยลง	สำนักปลัด
๒.	อุดหนุนโครงการ ป้องกันและแก้ไขปัญห ยาเสพติด	เพื่ออุดหนุน งบประมาณเพื่อ ป้องกันและแก้ไข ปัญหาเสพติดใน พื้นที่	อุดหนุน งบประมาณ ให้แก่ สภ. ถ้าพรรณา	-	-	๕๐,๐๐๐	๕๐,๐๐๐	๕๐,๐๐๐	อุดหนุนปีละ ๑ ครั้ง	จำนวนผู้ติด สารเสพติด ในพื้นที่ตำบล น้อยลงและมี มาตรการ เข้มแข็ง	สำนักปลัด
๓.	โครงการทำดีด้วยหัวใจ	ด้วยการสืบสาน พระราชปณิธาน บำเพ็ญตนเป็นผู้ให้ ภายใต้โครงการจิต อาสา “เราทำความ ดี ด้วยหัวใจ”	จิตอาสาใน ตำบล กิจกรรมที่ ความสะอาด การบำเพ็ญ สาธารณะ ประโยชน์	-	-	๓๐,๐๐๐	๓๐,๐๐๐	๓๐,๐๐๐	ดำเนิน กิจกรรม อย่างน้อยปี ละ ๔ ครั้ง	สร้างควม รักควม สามัคคีและ พื้นที่ สาธารณะ ของตำบลมี ความสะอาด	สำนักปลัด

ที่	โครงการ	วัตถุประสงค์	เป้าหมาย การผลิต (โครงการ)	งบประมาณ					ตัวชี้วัด (KPI)	ผลที่คาดว่าจะ ได้รับ	หน่วยงาน รับผิดชอบ หลัก
				๒๕๖๑ (บาท)	๒๕๖๒ (บาท)	๒๕๖๓ (บาท)	๒๕๖๔ (บาท)	๒๕๖๕ (บาท)			
๔.	โครงการก่อสร้าง ลานกีฬาต้านยาเสพติด	เพื่อใช้เป็น สถานที่ทำ กิจกรรมออก กำลังกายและ กิจต่างเพื่อ สร้างความ เข้มแข็งใน ชุมชน	ลานกีฬา หมู่บ้าน	-	-	๓๐๐,๐๐๐	๓๐๐,๐๐๐	๓๐๐,๐๐๐	ลานกีฬา จำนวน ๑ แห่ง/ตำบล	ประชาชนเด็ก เยาวชนมี สถานที่ออก กำลังกายและ ทำกิจกรรม ทำให้ห่างไกล จากยาเสพติด	สำนักปลัด
๕.	ปรับปรุง ต่อเติมลานกีฬา ร.ร.บ้านนาพา	เพื่อให้ลาน กีฬาที่มีอยู่ เดิมมีสภาพ พร้อมการใช้ งานและ รองรับ กิจกรรมต่าง ๆ	ลานกีฬา รร. บ้านนาพา	-	-	-	๑๐๐,๐๐๐	๑๐๐,๐๐๐	ดำเนินการปี ละ ๑ ครั้ง	ลานกีฬาที่มี สภาพพร้อม ใช้งานและทำ กิจกรรม	สำนักปลัด
๖.	โครงการก่อสร้างศาลา เอนกประสงค์ หน้า รร. วัดมุขธาราม หมู่ที่ ๘	เพื่อใช้ทำ กิจกรรมการ ส่งเสริมการ ท่องเที่ยวและ กิจกรรมทั่วไป	ศาลาเอนก ประสงค์ หน้า รร.วัด มุขธาราม หมู่ที่ ๘	-	-	-	๔๐๐,๐๐๐	๔๐๐,๐๐๐	ศาลา ๑ แห่ง/หมู่บ้าน	ประชาชนมี จิตสำนึกใน การรักษาป่า น้ำและที่ดิน ทำ	สำนักปลัด

ยุทธศาสตร์จังหวัดนครศรีธรรมราช ที่ ๖ การส่งเสริมศาสนา ศิลปะและวัฒนธรรม

ยุทธศาสตร์การพัฒนาของ อปท.ในเขตจังหวัดที่ ๓ การพัฒนาสังคมและคุณภาพชีวิต

ยุทธศาสตร์การพัฒนา ๒ ด้านสังคมและส่งเสริมคุณภาพชีวิต

: แผนงานการศาสนาวัฒนธรรมและนันทนาการ

ที่	โครงการ	วัตถุประสงค์	เป้าหมาย การผลิต (โครงการ)	งบประมาณ					ตัวชี้วัด (KPI)	ผลที่คาดว่าจะได้รับ	หน่วยงาน รับผิดชอบ หลัก
				๒๕๖๑ (บาท)	๒๕๖๒ (บาท)	๒๕๖๓ (บาท)	๒๕๖๔ (บาท)	๒๕๖๕ (บาท)			
๑.	โครงการแข่งขันกีฬา ต้านยาเสพติด	เพื่อส่งเสริม สุขภาพทั้ง ทางร่างกาย และจิตใจให้ ห่างไกลจาก ยาเสพติดและ สร้างความรัก ความสามัคคี	กิจกรรม แข่งขันกีฬา	-	-	๑๐๐,๐๐๐	๑๐๐,๐๐๐	๑๐๐,๐๐๐	ดำเนิน กิจกรรม ปีละ ๑ ครั้ง	ประชาชนเด็ก และเยาวชนมี สุขภาพ ร่างกาย แข็งแรงสร้าง ความรักความ สามัคคีและ ห่างไกลจาก ยาเสพติด	กอง การศึกษาฯ
๒.	โครงการจัดส่งนักกีฬา และนักกรีฑาเข้าร่วมการ แข่งขันกีฬา	เพื่อส่งเสริม ให้เด็กและ เยาวชนได้มี โอกาสเข้า รวมการ แข่งขันกีฬา	ส่งตัวแทนกีฬา และนักกรีฑา เข้าร่วม แข่งขันกีฬา	-	-	๓๐,๐๐๐	๔๐,๐๐๐	๔๐,๐๐๐	ดำเนินการ อย่างน้อยปี ละ ๑ กิจกรรม	นักกีฬาและ นักกรีฑาได้ เข้าร่วมการ แข่งขันและ ได้รับการ พัฒนาการ ทักษะด้าน กีฬา	กอง การศึกษาฯ

ที่	โครงการ	วัตถุประสงค์	เป้าหมาย การผลิต (โครงการ)	งบประมาณ					ตัวชี้วัด (KPI)	ผลที่คาดว่าจะ ได้รับ	หน่วยงาน รับผิดชอบ หลัก
				๒๕๖๑ (บาท)	๒๕๖๒ (บาท)	๒๕๖๓ (บาท)	๒๕๖๔ (บาท)	๒๕๖๕ (บาท)			
๓.	อุดหนุนโครงการแข่งขันกีฬากีฬาทางนักเรียนนักศึกษาและประชาชนอำเภอถ้ำพรรณรา	เพื่อเป็นดำเนินการจัดงานแข่งขันกีฬามหาวิทยาลัยอำเภอถ้ำพรรณรา	ประชาชนในอำเภอถ้ำพรรณรา	-	-	๓๐,๐๐๐	๓๐,๐๐๐	๓๐,๐๐๐	อุดหนุนปีละ ๑ ครั้งให้แก่ที่ทำการปกครองอำเภอถ้ำพรรณรา	เพื่อส่งเสริมสุขภาพร่างกายและสร้างความสามัคคี	กองการศึกษาฯ
๔.	อุดหนุนโครงการจัดงานประเพณีสถาปนาอำเภอถ้ำพรรณราสืบสานตำนานพระอุเชน	เพื่อจัดงานประเพณีของท้องถิ่น	ประชาชนในอำเภอถ้ำพรรณรา	-	-	๕๐,๐๐๐	๕๐,๐๐๐	๕๐,๐๐๐	อุดหนุนปีละ ๑ ครั้งให้แก่ที่ทำการปกครองอำเภอถ้ำพรรณรา	ประเพณีท้องถิ่นได้รับการสืบสานต่อไปยังรุ่นต่อรุ่น	กองการศึกษาฯ
๕.	อุดหนุนโครงการจัดงานประเพณีเทศกาลบุญสารทเดือนสิบ	เพื่อสืบสานประเพณีท้องถิ่นของคนภาคใต้ให้สืบต่อยาวนานและระลึกถึงคุณบรรพบุรุษ	ประชาชนในอำเภอถ้ำพรรณรา	-	-	๒๐,๐๐๐	๒๐,๐๐๐	๒๐,๐๐๐	อุดหนุนปีละ ๑ ครั้งให้แก่ที่ทำการปกครองอำเภอถ้ำพรรณรา	ประเพณีท้องถิ่นได้รับการสืบสานต่อไปยังรุ่นต่อรุ่น	กองการศึกษาฯ

ที่	โครงการ	วัตถุประสงค์	เป้าหมาย การผลิต (โครงการ)	งบประมาณ					ตัวชี้วัด (KPI)	ผลที่คาดว่าจะได้รับ	หน่วยงาน รับผิดชอบ หลัก
				๒๕๖๑ (บาท)	๒๕๖๒ (บาท)	๒๕๖๓ (บาท)	๒๕๖๔ (บาท)	๒๕๖๕ (บาท)			
๖.	โครงการงานประเพณี ปิดทงนมัสการพระ พุทธไสยยาสน์	เพื่อสืบสาน งานประเพณี ของท้องถิ่น อันเป็นอัต ลักษณ์ให้สืบ ต่อไป	ปิดทง นมัสการพระ พุทธไสย ยาสน์	-	-	๕๐,๐๐๐	๕๐,๐๐๐	๕๐,๐๐๐	จัดงานปีละ ๑ ครั้ง	ประเพณี ท้องถิ่นได้รับ การสืบสาน ต่อไปยังรุ่น ต่อรุ่นและ ดำรงสืบต่อ กันยาวนาน	กอง การศึกษา ฯ
๗.	โครงการประเพณีลอย กระทง	เพื่อเป็นการ สืบสาน วัฒนธรรม ของชาติให้ ดำรงสืบต่อ กันไป	กิจกรรมลอย กระทงและ ประกวด แข่งขันกระทง	-	-	๓๐,๐๐๐	๔๐,๐๐๐	๔๐,๐๐๐	จัดงานปีละ ๑ ครั้ง	ประเพณี ท้องถิ่นได้รับ การสืบสาน ต่อไปยังรุ่น ต่อรุ่นอัน ยาวนานต่อไป	กอง การศึกษา ฯ
๘.	โครงการงานประเพณี ขึ้นปีใหม่	เพื่อสืบสาน ประเพณีและ สร้างขวัญ และกำลังใจ ในการดำเนิน ชีวิตในปีต่อไป	ประชาชนใน ตำบล	-	-	๓๐,๐๐๐	๓๐,๐๐๐	๓๐,๐๐๐	ดำเนินการปี ละ ๑ ครั้ง	ประเพณี ท้องถิ่นได้รับ การสืบสาน ต่อไปยังรุ่น ต่อรุ่นและมี ขวัญและ กำลังใจใน การดำเนิน ชีวิต	กอง การศึกษาฯ

ที่	โครงการ	วัตถุประสงค์	เป้าหมายการผลิต (โครงการ)	งบประมาณ					ตัวชี้วัด (KPI)	ผลที่คาดว่าจะได้รับ	หน่วยงานรับผิดชอบหลัก
				๒๕๖๑ (บาท)	๒๕๖๒ (บาท)	๒๕๖๓ (บาท)	๒๕๖๔ (บาท)	๒๕๖๕ (บาท)			
๙.	โครงการประเพณีสืบ สวนวันสารทเดือนสิบ	เพื่อสืบสาน พระพุทธศาสนา และอัตลักษณ์ ท้องถิ่นของชาว จังหวัด นครศรีธรรมราช ดำรงสืบต่อไป	ประชาชนใน ตำบล สถานที่ ดำเนิน -วัดมุขาราม หมู่ที่ ๘ -วัดควนกอ ม.๖ -สำนักสงฆ์ เขาพาวณา รามหมู่ที่ ๘	-	-	๖๐,๐๐๐	๖๐,๐๐๐	๖๐,๐๐๐	ดำเนินจัดงาน ปีละ ๑ ครั้ง	พระพุทธศาสนา ดำรงต่อและสืบ สานอัตลักษณ์ ของชาวนครฯ ต่อไป	กอง การศึกษา
๑๐.	โครงการสืบสาน ประเพณีมาฆบูชา แห่ผ้าขึ้นธาตุ	เพื่อสืบสาน พระพุทธศาสนา และอัตลักษณ์ ท้องถิ่นของชาว จังหวัด นครศรีธรรมราช ดำรงสืบต่อไป	วัดพระ มหาธาตุฯ อ.เมือง จ.นครศรีฯ	-	-	๒๐,๐๐๐	๓๐,๐๐๐	๓๐,๐๐๐	ดำเนินจัดงาน ปีละ ๑ ครั้ง	พระพุทธศาสนา ดำรงต่อและสืบ สานอัตลักษณ์ ของชาวนครฯ ต่อไป	กอง การศึกษา

ที่	โครงการ	วัตถุประสงค์	เป้าหมายการผลิต (โครงการ)	งบประมาณ					ตัวชี้วัด (KPI)	ผลที่คาดว่าจะได้รับ	หน่วยงานรับผิดชอบหลัก
				๒๕๖๑ (บาท)	๒๕๖๒ (บาท)	๒๕๖๓ (บาท)	๒๕๖๔ (บาท)	๒๕๖๕ (บาท)			
๑๑.	โครงการสานสัมพันธ์สายใยรักครอบครัว	เพื่อเป็นการสร้างความสัมพันธ์ในครอบครัวขอขมาผู้สูงวัยและสร้างความรักและความสามัคคี	ประชาชนในตำบล -กิจกรรมรดน้ำขอพรจากผู้สูงอายุ	-	-	๓๐,๐๐๐	๓๐,๐๐๐	๓๐,๐๐๐	ดำเนินการปีละ ๑ ครั้ง	สถาบันครอบครัวมีความสัมพันธ์แน่นแฟ้นและผู้สูงอายุมีความสุข	กองการศึกษา
๑๒.	โครงการพาเด็กเข้าวัด	เพื่อสร้างจิตสำนึกให้เด็กได้ใกล้ชิดกับพระพุทธศาสนา เพื่อให้ศาสนาเป็นเครื่องมือนำทางในการดำเนินชีวิต	เด็ก/เยาวชนในตำบล	-	-	๓๐,๐๐๐	๓๐,๐๐๐	๓๐,๐๐๐	ดำเนินกิจกรรมปีละ ๑ ครั้ง	เด็กและเยาวชนได้ใกล้ชิดพระพุทธศาสนาและเป็นที่ยึดเหนี่ยวจิตใจ	กองการศึกษา
๑๓.	โครงการอุดหนุนส่งเสริมประเพณีมาฆบูชาแห่ผ้าขึ้นธาตุ อ่าเภอถ้ำพรรณรา	เพื่อสืบสานพระพุทธศาสนาและอัตลักษณ์ท้องถิ่นของชาวนครศรีฯ	ประชาชนในตำบล	-	-	๒๕,๐๐๐	๒๕,๐๐๐	๒๕,๐๐๐	ดำเนินกิจกรรมปีละ ๑ ครั้ง	เด็กและเยาวชนได้ใกล้ชิดพระพุทธศาสนาและเป็นที่ยึดเหนี่ยวจิตใจ	กองการศึกษา

ยุทธศาสตร์จังหวัดนครศรีธรรมราช ที่ ๖ การพัฒนาการท่องเที่ยวบนพื้นฐานธรรมชาติ และศิลปวัฒนธรรม

ยุทธศาสตร์การพัฒนาของ อปท.ในเขตจังหวัดที่ ๓ การพัฒนาสังคมและคุณภาพชีวิต

ยุทธศาสตร์การพัฒนา ๒ ด้านสังคมและส่งเสริมคุณภาพชีวิต

: แผนงานการเกษตร

ที่	โครงการ	วัตถุประสงค์	เป้าหมาย การผลิต (โครงการ)	งบประมาณ					ตัวชี้วัด (KPI)	ผลที่คาดว่าจะ ได้รับ	หน่วยงาน รับผิดชอบ หลัก
				๒๕๖๑ (บาท)	๒๕๖๒ (บาท)	๒๕๖๓ (บาท)	๒๕๖๔ (บาท)	๒๕๖๕ (บาท)			
๑.	โครงการปรับปรุงภูมิทัศน์ หน้า รร.วัดมธุชาาราม หมู่ที่ ๔	เพื่อปรับปรุง ภูมิทัศน์ให้มี สภาพดีขึ้น	ปรับปรุงทัศน และสร้าง สถานที่ล่อย กระทาง	-	-	-	-	๒๐๐,๐๐๐	หนองน้ำ ๑ แห่ง/ในตำบล ได้รับการปรับ ภูมิทัศน์	สภาพภูมิทัศน์ มีบรรยากาศ สภาพแวดล้อม แล้วที่ดี	สำนักปลัด
๒.	โครงการปรับปรุงภูมิทัศน์ ตำบลถ้ำพรพรรณรา	เพื่อปรับปรุง ทัศนและ สภาพแวดล้อม ในตำบลเพื่อ สิ่งแวดล้อมที่ดี และเป็นถนนที่ พักผ่อน	สถานที่ สถานะในเขต พื้นที่ตำบล	-	-	-	-	๒๐๐,๐๐๐	แหล่งน้ำ/ สวนสาธารณะ ในตำบลได้รับ การปรับปรุง ทัศนปีละ ๑ ครั้ง	สภาพภูมิทัศน์ มีบรรยากาศ สภาพแวดล้อม แล้วที่ดีมี สถานที่ พักผ่อน	สำนักปลัด
๓.	ปรับปรุงภูมิทัศน์ภูเขาถ้ำ	เพื่อปรับปรุง ภูมิทัศน์ให้มี สภาพดีขึ้น	บริเวณ ภูเขาถ้ำ	-	-	๑๐๐,๐๐๐	๒๐๐,๐๐๐	๒๐๐,๐๐๐	แหล่ง ท่องเที่ยว ๑ แห่ง/ในตำบล ได้รับการปรับ ภูมิทัศน์	สภาพภูมิทัศน์ มีบรรยากาศ สภาพแวดล้อม แล้วที่ดีสะ เป็นที่สนใจแก่นัก ท่องเที่ยว	สำนักปลัด

ที่	โครงการ	วัตถุประสงค์	เป้าหมายการ ผลิต (โครงการ)	งบประมาณ					ตัวชี้วัด (KPI)	ผลที่คาดว่าจะ ได้รับ	หน่วยงาน รับผิดชอบ หลัก
				๒๕๖๑ (บาท)	๒๕๖๒ (บาท)	๒๕๖๓ (บาท)	๒๕๖๔ (บาท)	๒๕๖๕ (บาท)			
๔.	โครงการรักษาน้ำ รักษา รักแผ่นดิน	เพื่อรักษา สภาพแวดล้อม ให้มีสภาพที่ดี และร่วมกัน อนุรักษ์น้ำ ป่า และดิน	กิจกรรม อนุรักษ์และ รักษา สภาพแวดล้อม	-	-	๓๐,๐๐๐	๓๐,๐๐๐	๓๐,๐๐๐	ดำเนิน กิจกรรมปีละ ๑ ครั้ง	ประชาชนมี จิตสำนึกใน การรักษาป่า น้ำและดินทำ	สำนักปลัด
๕.	โครงการปลูกหญ้าแฝก	เพื่อป้องกัน การชะเซาะของ ตลิ่งและตลิ่ง พัง	กิจกรรมปลูก หญ้าแฝก/ริม คลอง/สระน้ำ/ หนองน้ำ	-	-	-	๒๐,๐๐๐	๒๐,๐๐๐	ดำเนิน กิจกรรมปีละ ๑ ครั้ง	ประชาชนมี ส่วนร่วมใน กิจกรรมและ ตลิ่งไม่พัง	สำนักปลัด
๖.	โครงการฟื้นฟูและ อนุรักษ์แหล่งน้ำ	เพื่อให้แหล่ง น้ำตาม ธรรมชาติมี ความสะอาด สามารถนำมาใช้ เพื่อการ อุปโภค	คลอง/แหล่ง กักเก็บน้ำ	-	-	-	๒๐,๐๐๐	๒๐,๐๐๐	ดำเนินจัด กิจกรรมปีละ ๑ ครั้ง	ให้น้ำและ แหล่งน้ำได้รับ การบำบัด ฟื้นฟูสามารถ นำมาใช้เพื่อ การอุปโภคได้	สำนักปลัด

ที่	โครงการ	วัตถุประสงค์	เป้าหมาย การผลิต (โครงการ)	งบประมาณ					ตัวชี้วัด (KPI)	ผลที่คาดว่าจะได้รับ	หน่วยงาน รับผิดชอบ หลัก
				๒๕๖๑ (บาท)	๒๕๖๒ (บาท)	๒๕๖๓ (บาท)	๒๕๖๔ (บาท)	๒๕๖๕ (บาท)			
๓๖.	โครงการถนนสะอาด หน้าบ้าน นามอง	เพื่อให้สะอาด มีการบริหาร จัดการ สิ่งแวดล้อม ทางกายภาพ เป็นอย่างดี มี ความสะอาด เป็นระเบียบ ของชุมชน	ถนนภายใน ตำบล	-	-	๓๐,๐๐๐	๔๐,๐๐๐	๕๐,๐๐๐	ดำเนิน กิจกรรมอย่าง น้อยปีละ ๒ ครั้ง	สิ่งแวดล้อม ทางกายภาพ มีการบริหาร จัดการเป็น อย่างดี มี ความสะอาด เป็นระเบียบ	สำนักปลัด

ยุทธศาสตร์จังหวัดนครศรีธรรมราช ที่ ๔ การพัฒนาคน ชุมชนและสังคมให้น่าอยู่ เข้มแข็งตามหลักปรัชญาเศรษฐกิจพอเพียง

ยุทธศาสตร์การพัฒนาของ อปท.ในเขตจังหวัดที่ ๓ การพัฒนาสังคมและคุณภาพชีวิต

ยุทธศาสตร์การพัฒนา ๒ ด้านสังคมและส่งเสริมคุณภาพชีวิต

: แผนงานกลาง

ที่	โครงการ	วัตถุประสงค์	เป้าหมาย การผลิต (โครงการ)	งบประมาณ					ตัวชี้วัด (KPI)	ผลที่คาดว่าจะ ได้รับ	หน่วยงาน รับผิดชอบ หลัก
				๒๕๖๑ (บาท)	๒๕๖๒ (บาท)	๒๕๖๓ (บาท)	๒๕๖๔ (บาท)	๒๕๖๕ (บาท)			
๑.	เบี้ยยังชีพผู้สูงอายุ	เป็นเงินช่วยเหลือที่ภาครัฐจัดสรรไว้ให้กับผู้สูงอายุ เพื่อแบ่งเบาภาระค่าใช้จ่ายในแต่ละเดือน	ผู้สูงอายุ คือ บุคคลที่มีอายุ ๖๐ ปีขึ้นไป สังกัดในเขตพื้นที่ตำบลเก่าพรรณา	-	-	๑๐,๐๐๐,๐๐๐	๑๑,๐๐๐,๐๐๐	๑๒,๐๐๐,๐๐๐	ร้อยละ ๑๐๐ ของผู้มีสิทธิ	ผู้สูงอายุมีรายได้ช่วยแบ่งเบาภาระความเป็นอยู่ในชีวิตดีขึ้น	สำนักปลัด
๒.	เบี้ยยังชีพคนพิการ	เป็นเงินช่วยเหลือที่ภาครัฐจัดสรรไว้ให้กับผู้พิการ เพื่อ	คนพิการทุกคนที่มีความสามารถ/บัตรประจำตัวคนพิการมีสิทธิลงทะเบียนขอรับ	-	-	๒,๒๐๐,๐๐๐	๒,๒๐๐,๐๐๐	๒,๒๐๐,๐๐๐	ร้อยละ ๑๐๐ ของผู้มีสิทธิ	ผู้พิการมีรายได้ช่วยแบ่งเบาภาระความเป็นอยู่ในชีวิตดีขึ้น	สำนักปลัด

ที่	โครงการ	วัตถุประสงค์	เป้าหมาย การผลิต (โครงการ)	งบประมาณ					ตัวชี้วัด (KPI)	ผลที่คาดว่าจะ จะได้รับ	หน่วยงาน รับผิดชอบ หลัก
				๒๕๖๑	๒๕๖๒	๒๕๖๓	๒๕๖๔	๒๕๖๕			
				(บาท)	(บาท)	(บาท)	(บาท)	(บาท)			
๓.	เบี้ยยังชีพผู้ป่วยเอดส์	เป็นเงินช่วยเหลือที่ภาครัฐจัดสรรไว้ให้กับผู้พิการ เพื่อแบ่งเบาภาระ	เป็นผู้ป่วยเอดส์ที่แพทย์ได้รับรองและทำการวินิจฉัยแล้ว อยู่ในเขต อบต.ถ้ำพรรณรา	-	-	๖,๐๐๐	๑๒,๐๐๐	๑๒,๐๐๐	ร้อยละ ๑๐๐ ของผู้มีสิทธิ์	ผู้ป่วยเอดส์มีรายได้ช่วยแบ่งเบาภาระความเป็นอยู่ในชีวิตดีขึ้น	สำนักปลัด
๔.	สำรองจ่าย	เพื่อช่วยเหลือประชาชนตามอำนาจหน้าที่ในกรณีจำเป็นฉุกเฉิน เหตุการณ์ภัย/หรือสาธารณภัยที่ไม่สามารถ	ประชาชนในพื้นที่ที่ประสบเหตุ	-	-	๓๕๐,๐๐๐	๔๐๐,๐๐๐	๔๕๐,๐๐๐	ร้อยละ ๑๐๐ ของผู้มีสิทธิ์ที่ประสงค์ขอรับความช่วยเหลือ	ประชาชนในพื้นที่ได้รับความช่วยเหลืออย่างทันท่วงทีและบรรเทาความเดือดร้อน	สำนักปลัด

		คาดการณ์ได้ ล่วงหน้า								ให้แก่ ประชาชนได้	
--	--	-------------------------	--	--	--	--	--	--	--	----------------------	--

รายละเอียดโครงการพัฒนา

แผนพัฒนาท้องถิ่น พ.ศ.๒๕๖๑ - ๒๕๖๕

องค์การบริหารส่วนตำบลถ้ำพรรณรา

แบบ พ.๐๒

ยุทธศาสตร์จังหวัดนครศรีธรรมราช ที่ ๔ พัฒนาคมน ชุมชน และสังคมให้น่าอยู่ เข้มแข็งมั่นคงตามหลักปรัชญาเศรษฐกิจพอเพียง

ยุทธศาสตร์การพัฒนาของ อปท.ในเขตจังหวัดที่ ๓ การพัฒนาสังคมและคุณภาพชีวิต

ยุทธศาสตร์การพัฒนา ๓ ยุทธศาสตร์การพัฒนาด้านเศรษฐกิจ

: แผนงานสร้างความเข้มแข็งของชุมชน

ที่	โครงการ	วัตถุประสงค์	เป้าหมาย การผลิต (โครงการ)	งบประมาณ					ตัวชี้วัด (KPI)	ผลที่คาดว่าจะได้รับ	หน่วยงาน รับผิดชอบ หลัก
				๒๕๖๑ (บาท)	๒๕๖๒ (บาท)	๒๕๖๓ (บาท)	๒๕๖๔ (บาท)	๒๕๖๕ (บาท)			
๑	โครงการฝึกอบรม วิชาชีพเสริมรายได้	เพื่อฝึกอบรม วิชาชีพให้กับ คนในตำบล นำความรู้ไป สร้างอาชีพ สร้างรายได้	กลุ่มเป้าหมาย ที่มีความ สนใจ ๓๐ คน	-	-	๕๐,๐๐๐	๕๐,๐๐๐	๕๐,๐๐๐	ดำเนิน กิจกรรมปีละ ๑ ครั้ง	คนในตำบล สร้างอาชีพ สร้างรายได้ เพิ่มขึ้นความ เป็นอยู่ในชีวิต ดีขึ้น	สำนักปลัด
๒.	โครงการส่งเสริม ศักยภาพกลุ่มสตรี ตำบลถ้ำพรรณรา	เพื่อส่งเสริม ศักยภาพ บทบาทของ	กลุ่มสตรี ตำบลถ้ำ พรรณรา	-	-	๓๐,๐๐๐	๓๐,๐๐๐	๓๐,๐๐๐	ดำเนินจัด กิจกรรมปีละ ๑ ครั้ง	สตรีในตำบล มีศักยภาพ	สำนักปลัด

		กลุ่มสตรีเพื่อ ยกระดับ คุณภาพชีวิต									
--	--	--	--	--	--	--	--	--	--	--	--

รายละเอียดโครงการพัฒนา

แผนพัฒนาท้องถิ่น พ.ศ.๒๕๖๑ - ๒๕๖๕

แบบ ผ.๐๒

องค์การบริหารส่วนตำบลถ้ำพรรณรา

ยุทธศาสตร์จังหวัดนครศรีธรรมราช ที่ ๔ พัฒนาคน ชุมชน และสังคมให้น่าอยู่ เข้มแข็งมั่นคงตามหลักปรัชญาเศรษฐกิจพอเพียง

ยุทธศาสตร์การพัฒนาของ อปท.ในเขตจังหวัดที่ ๓ การพัฒนาสังคมและคุณภาพชีวิต

ยุทธศาสตร์การพัฒนา ๓ ยุทธศาสตร์การพัฒนาด้านเศรษฐกิจ

: แผนงานการเกษตร

ที่	โครงการ	วัตถุประสงค์	เป้าหมาย การผลิต (โครงการ)	งบประมาณ					ตัวชี้วัด (KPI)	ผลที่คาดว่าจะ ได้รับ	หน่วยงาน รับผิดชอบ หลัก
				๒๕๖๑ (บาท)	๒๕๖๒ (บาท)	๒๕๖๓ (บาท)	๒๕๖๔ (บาท)	๒๕๖๕ (บาท)			
๑	โครงการปล่อยพันธุ์สัตว์ น้ำเฉลิมพระเกียรติ	เพื่ออนุรักษ์ พันธุ์สัตว์น้ำ และเพื่อเป็น การเฉลิมพระ เกียรติ	แหล่งน้ำใน พื้นที่ตำบล ถ้ำพรรณรา	-	-	๒๐,๐๐๐	๒๐,๐๐๐	๒๐,๐๐๐	ดำเนิน กิจกรรมปีละ ๑ ครั้ง	สัตว์น้ำใน พื้นที่ได้รับ การอนุรักษ์ และเป็นการ เฉลิมพระ เกียรติ	สำนักปลัด

๒.	โครงการส่งเสริมเกษตรตามแนวทางเศรษฐกิจพอเพียง	เพื่อส่งเสริมและพัฒนาเกษตรกรตามระบบเกษตรยั่งยืน	กลุ่มเป้าหมาย ๓๐ คน	-	-	๓๐,๐๐๐	๓๐,๐๐๐	๓๐,๐๐๐	ดำเนินกิจกรรมปีละ ๑ ครั้ง	คนในตำบลสร้างอาชีพสร้างรายได้เพิ่มขึ้นความเป็นอยู่ในชีวิต	สำนักปลัด
ที่	โครงการ	วัตถุประสงค์	เป้าหมายการผลิต (โครงการ)	งบประมาณ					ตัวชี้วัด (KPI)	ผลที่คาดว่าจะได้รับ	หน่วยงานรับผิดชอบหลัก
				๒๕๖๑ (บาท)	๒๕๖๒ (บาท)	๒๕๖๓ (บาท)	๒๕๖๔ (บาท)	๒๕๖๕ (บาท)			
๓.	โครงการส่งเสริมเลี้ยงสัตว์พื้นเมือง	เพื่อเป็นการอนุรักษ์พันธุ์สัตว์พื้นเมืองและเพื่อสร้างงานและสร้างรายได้จากการเลี้ยงสัตว์	กลุ่มเป้าหมาย ๕๐ คน	-	-	-	๓๐,๐๐๐	๓๐,๐๐๐	ดำเนินการจัดกิจกรรมปีละ ๑ ครั้ง	สัตว์พื้นเมืองได้รับการอนุรักษ์และสร้างรายได้ให้กับคนในพื้นที่	สำนักปลัด

ยุทธศาสตร์จังหวัดนครศรีธรรมราช ที่ ๔ พัฒนาคน ชุมชน และสังคมให้น่าอยู่ เข้มแข็งมั่นคงตามหลักปรัชญาเศรษฐกิจพอเพียง

ยุทธศาสตร์การพัฒนาของ อปท.ในเขตจังหวัดที่ ๓ การพัฒนาสังคมและคุณภาพชีวิต

ยุทธศาสตร์การพัฒนา ๓ ยุทธศาสตร์การพัฒนาด้านเศรษฐกิจ

: แผนงานการพาณิชย์

ที่	โครงการ	วัตถุประสงค์	เป้าหมาย การผลิต (โครงการ)	งบประมาณ					ตัวชี้วัด (KPI)	ผลที่คาดว่าจะ ได้รับ	หน่วยงาน รับผิดชอบ หลัก
				๒๕๖๑ (บาท)	๒๕๖๒ (บาท)	๒๕๖๓ (บาท)	๒๕๖๔ (บาท)	๒๕๖๕ (บาท)			
๑.	โครงการผลิตน้ำประปา ดื่มได้	เพื่อสร้าง รายได้ให้กับ คนในชุมชน	เครื่องผลิต น้ำประปาดื่ม ได้	-	-	-	๑๕๐,๐๐๐	๑๕๐,๐๐๐	จัดซื้อเครื่อง ผลิตน้ำดื่ม จำนวน ๑ แห่ง/๒ ปี	คนในตำบล สร้างอาชีพ สร้างรายได้ เพิ่มขึ้นความ เป็นอยู่ในชีวิต ดีขึ้นและมีน้ำ ดื่มราคาถูก	สำนักปลัด

รายละเอียดโครงการพัฒนา  
แผนพัฒนาท้องถิ่น พ.ศ.๒๕๖๑ - ๒๕๖๕  
องค์การบริหารส่วนตำบลลำพวรรณรา

แบบ ผ.๐๒

ยุทธศาสตร์จังหวัดนครศรีธรรมราช ที่ ๔ พัฒนาคมน ชุมชน และสังคมให้น่าอยู่ เข้มแข็งมั่นคงตามหลักปรัชญาเศรษฐกิจพอเพียง  
ยุทธศาสตร์การพัฒนาของ อปท.ในเขตจังหวัดที่ ๓ การพัฒนาสังคมและคุณภาพชีวิต  
ยุทธศาสตร์การพัฒนา ๔ ยุทธศาสตร์การพัฒนาด้านการบริหารจัดการองค์ภายใต้ระบบธรรมาภิบาล

: แผนงานบริหารงานทั่วไป

ที่	โครงการ	วัตถุประสงค์	เป้าหมาย การผลิต (โครงการ)	งบประมาณ					ตัวชี้วัด (KPI)	ผลที่คาดว่าจะ ได้รับ	หน่วยงาน รับผิดชอบ หลัก
				๒๕๖๑ (บาท)	๒๕๖๒ (บาท)	๒๕๖๓ (บาท)	๒๕๖๔ (บาท)	๒๕๖๕ (บาท)			
๑.	โครงการ ๕ (ส) สร้างสรรค์พัฒนามน พัฒนางาน	สถานที่ทำงาน ของสำนักงาน บริหาร ทรัพยากร บุคคลมีความ	สำนักงาน อบต.	-	-	๒๐,๐๐๐	๒๐,๐๐๐	๒๐,๐๐๐	ดำเนิน กิจกรรมปีละ ๑ ครั้ง	สำนักงานมี ความเป็น ระเบียบ เรียบร้อยขึ้น	สำนักปลัด

		เป็นระเบียบเรียบร้อย									
๒.	โครงการพัฒนาปรับปรุงเว็บไซต์และเวปเพจของ อบต.	เพื่อการทำงานที่มีประสิทธิภาพรวดเร็วและถูกต้อง	ระบบสารสนเทศของอบต.	-	-	๑๐,๐๐๐	๑๐,๐๐๐	๑๐,๐๐๐	ดำเนินงานปีละ ๑ ครั้ง	ระบบสารสนเทศและการทำงานมีความสะดวก	สำนักปลัด
ที่	โครงการ	วัตถุประสงค์	เป้าหมายการผลิต (โครงการ)	งบประมาณ					ตัวชี้วัด (KPI)	ผลที่คาดว่าจะได้รับ	หน่วยงานรับผิดชอบหลัก
				๒๕๖๑ (บาท)	๒๕๖๒ (บาท)	๒๕๖๓ (บาท)	๒๕๖๔ (บาท)	๒๕๖๕ (บาท)			
๓.	โครงการจัดทำแผนที่ภาษีและทะเบียนทรัพย์สินของ อบต.ถ้าพรธรรมา	เพื่อให้ได้ข้อมูลแผนที่แม่บทที่พร้อมนำไปพัฒนางานจัดเก็บรายได้	ตำบล ถ้าพรธรรมา	-	-	๕๐๐,๐๐๐	๕๐๐,๐๐๐	๕๐๐,๐๐๐	ดำเนินการปีละ ๑ ครั้ง	งานจัดเก็บรายได้มีการพัฒนาและดำเนินการถูกต้องแม่นยำ	สำนักปลัด
๔.	โครงการจัดการเลือกตั้งของอบต.ถ้าพรธรรมา	เพื่อดำเนินการเลือกตั้งให้ได้มาซึ่งนายกองค์การบริหารส่วนตำบลและสมาชิกสภา	นายกอบต. ถ้าฯและสมาชิกสภา อบต. จำนวน ๑๐ หมู่บ้าน	-	-	๘๐๐,๐๐๐	-	-	ตามที่ กกต. กำหนด ร้อยละ ๑๐๐	มีนายกอบต. และสมาชิก อบต.	สำนักปลัด
๕.	โครงการงานรัฐพิธีและวันสำคัญของชาติ	เพื่อเป็นการแสดงออกถึงความจง	งานรัฐพิธี	-	-	๑๐๐,๐๐๐	๑๐๐,๐๐๐	๑๐๐,๐๐๐	ตามระเบียบและหนังสือการกำหนด	งานรัฐพิธีและวันสำคัญ	สำนักปลัด

		รักภักดีเทิดทูน ปกป้องสถาบัน กษัตริย์								ร้อยละ ๑๐๐		
ที่	โครงการ	วัตถุประสงค์	เป้าหมาย การผลิต (โครงการ)	งบประมาณ					ตัวชี้วัด (KPI)	ผลที่คาดว่าจะ ได้รับ	หน่วยงาน รับผิดชอบ หลัก	
				๒๕๖๑ (บาท)	๒๕๖๒ (บาท)	๒๕๖๓ (บาท)	๒๕๖๔ (บาท)	๒๕๖๕ (บาท)				
๖.	โครงการจัดเวที ประชาคมระดับ หมู่บ้านและระดับ ตำบล	เพื่อส่งเสริมให้ ประชาชนได้มี ส่วนร่วมเสนอ ปัญหาและ ความต้องการ ของประชาชน ผ่านประชาคม	-แผนพัฒนา ท้องถิ่น -แผนชุมชน	-	-	๑๐,๐๐๐	๑๐,๐๐๐	๑๐,๐๐๐	ดำเนินการปี ละ ๑ ครั้ง	ได้มาซึ่ง แผนพัฒนา ท้องถิ่น แผน ชุมชนและ ท้องถิ่นได้มี ส่วนร่วมใน การพัฒนา ท้องถิ่น	สำนักปลัด	
๗.	โครงการฝึกอบรมและ ศึกษาดูงานเพื่อพัฒนา และเพิ่มศักยภาพ ในการปฏิบัติ ของบุคลากรของอบต. ถ้าพรธรรมา	เพื่อพัฒนาและ เพิ่มศักยภาพ ในการปฏิบัติ ของบุคลากร ของอบต. ถ้าพรธรรมา	บุคลากรของ อบต. ถ้าพรธรรมา	-	-	๓๐๐,๐๐๐	๓๐๐,๐๐๐	๓๐๐,๐๐๐	ดำเนินการปี ละ ๑ ครั้ง	บุคลากรอบต. มี ประสิทธิภาพ ในการปฏิบัติ งานเพิ่มขึ้น	สำนักปลัด	
๘.	โครงการพัฒนาศักยภาพ บุคลากรเพื่อเพิ่มประ สิทธิภาพการปฏิบัติงาน	เพื่อพัฒนาและ เพิ่มศักยภาพ ในการปฏิบัติ ของบุคลากร	บุคลากรของ อบต. ถ้าพรธรรมา	-	-	๕๐,๐๐๐	๕๐,๐๐๐	๕๐,๐๐๐	ดำเนินการปี ละ ๑ ครั้ง	บุคลากรอบต. มี ประสิทธิภาพ ในการปฏิบัติ	สำนักปลัด กองคลัง กองช่าง	

ที่	โครงการ	วัตถุประสงค์	เป้าหมาย การผลิต (โครงการ)	งบประมาณ					ตัวชี้วัด (KPI)	ผลที่คาดว่าจะ ได้รับ	งานเพิ่มขึ้น	กอง การศึกษาฯ
				๒๕๖๑ (บาท)	๒๕๖๒ (บาท)	๒๕๖๓ (บาท)	๒๕๖๔ (บาท)	๒๕๖๕ (บาท)				
๙.	โครงการดำเนินการสำรวจความพึงพอใจของผู้มารับบริการ การปฏิบัติงานของอบต. ถ้ำพรรณรา	เพื่อดำเนินการสำรวจความพึงพอใจของผู้มารับบริการ การปฏิบัติงานของอบต. ถ้ำฯ	งานบริการสาธารณะของอบต. ถ้ำพรรณรา	-	-	๒๕,๐๐๐	๒๕,๐๐๐	๒๕,๐๐๐	ดำเนินการปีละ ๑ ครั้ง	ให้ผู้รับบริการมาความพึงพอใจในการรับบริการและนำไปปรับปรุงพัฒนาการทำงานอบต.	สำนักปลัด	
๑๐.	โครงการจัดงานวันท้องถิ่นไทย	เพื่อสร้างจิตของพนักงานส่วนตำบล ใน การปฏิบัติงานให้เกิดประโยชน์	ผู้บริหาร สมาชิกสภา พนักงานส่วนตำบล บุคลากร	-	-	๒๐,๐๐๐	๒๐,๐๐๐	๒๐,๐๐๐	ดำเนินการปีละ ๑ ครั้ง	พนักงานตระหนักถึงบทบาทของตนในการบริการประชาชน	สำนักปลัด	
๑๑.	โครงการอุดหนุนศูนย์ปฏิบัติการร่วมในการช่วยเหลือประชาชนของอบต. ระดับอำเภอ	เพื่อดำเนินการในการประสานงานกับส่วนราชการอื่นๆ เพื่อช่วยเหลือประชาชน	ปฏิบัติการร่วมในการช่วยเหลือประชาชนของอบต. ระดับอำเภอ -อบต.ตุลิต	-	-	-	๕๐,๐๐๐	๕๐,๐๐๐	ดำเนินการปีละ ๑ ครั้ง	มีศูนย์กลางการช่วยเหลือประชาชนของอบต. ระดับอำเภอ ประชาชนได้รับการช่วยเหลือ	สำนักปลัด	

ที่	โครงการ	วัตถุประสงค์	เป้าหมาย การผลิต (โครงการ)	งบประมาณ					ตัวชี้วัด (KPI)	ผลที่คาดว่าจะ ได้รับ	หน่วยงาน รับผิดชอบ หลัก
				งบประมาณ							
				๒๕๖๑ (บาท)	๒๕๖๒ (บาท)	๒๕๖๓ (บาท)	๒๕๖๔ (บาท)	๒๕๖๕ (บาท)			
๑๒.	โครงการศูนย์ปฏิบัติการ ร่วมในการช่วยเหลือ ประชาชนของอปท. ระดับอำเภอ	เพื่อดำเนินการ ในการประสาน งานกับส่วนราช อื่นๆ เพื่อ ช่วยเหลือ ประชาชน	ปฏิบัติการร่วม ในการช่วย เหลือประ ชาชนของอปท. ระดับอำเภอ	-	-	๕๐,๐๐๐	-	-	ดำเนินการ ปีละ ๑ ครั้ง	มีศูนย์กลาง การช่วย เหลือประ ชาชนของอปท. ระดับอำเภอ ประชาชน ได้รับการช่วย เหลืออย่างทัน ท่วงที	สำนักปลัด
๑๓.	โครงการส่งเสริมคุณ ธรรมและจริยธรรม ในการป้องกันการทุจริต	เพื่อสร้าง จิตสำนึกและ ส่งเสริม คุณธรรม จริยธรรมใน การป้องกันการ ทุจริต	บุคลากรของ อบต. ถ้าพรรณา	-	-	๒๐,๐๐๐	๒๐,๐๐๐	๒๐,๐๐๐	ดำเนินการ ปีละ ๑ ครั้ง	บุคลากรมีจิต สำนึกและมี ความ สุจริตโปร่งใส ในการทำงาน	สำนักปลัด

ที่	โครงการ	วัตถุประสงค์	เป้าหมาย การผลิต (โครงการ)	งบประมาณ					ตัวชี้วัด (KPI)	ผลที่คาดว่าจะ ได้รับ	หน่วยงาน รับผิดชอบ หลัก
				๒๕๖๑ (บาท)	๒๕๖๒ (บาท)	๒๕๖๓ (บาท)	๒๕๖๔ (บาท)	๒๕๖๕ (บาท)			
๑๔.	โครงการอุดหนุน จัดงานเฉลิมพระเกียรติ พระบาทสมเด็จพระเจ้าอยู่ พระวชิรเกล้าเจ้าอยู่ หัวเนื่องในโอกาส มหามงคล เฉลิมพระชนพรรษา	เพื่อจัดงาน เฉลิมฉลอง พระบาทสมเด็จพระ พระวชิรเกล้า เจ้าอยู่หัว เนื่องในโอกาส มหามงคล	ประชาชน อำเภอ ถ้ำพรรณรา	-	-	๔๕,๐๐๐	๔๕,๐๐๐	๔๕,๐๐๐	ดำเนินการ ปีละ ๑ ครั้ง	ประชาชนได้ ร่วมเฉลิมฉลอง งานมงคล	สำนักปลัด
๑๕.	โครงการอุดหนุน จัดกิจกรรมเนื่อง ในโอกาสวันเฉลิมพระชน พรรษาสมเด็จพระนาง เจ้า พระบรมราชินี	เพื่อจัดงาน เฉลิม ฉลองพระบาท พระชนพรรษา สมเด็จพระนาง เจ้าพระบรม ราชินี	ประชาชน อำเภอ ถ้ำพรรณรา	-	-	๔๕,๐๐๐	๔๕,๐๐๐	๔๕,๐๐๐	ดำเนินการ ปีละ ๑ ครั้ง	ประชาชนได้ ร่วมเฉลิมฉลอง งานมงคล	สำนักปลัด

ที่	โครงการ	วัตถุประสงค์	เป้าหมาย การผลิต (โครงการ)	งบประมาณ					ตัวชี้วัด (KPI)	ผลที่คาดว่าจะ ได้รับ	หน่วยงาน รับผิดชอบ หลัก
				๒๕๖๑	๒๕๖๒	๒๕๖๓	๒๕๖๔	๒๕๖๕			
				(บาท)	(บาท)	(บาท)	(บาท)	(บาท)			
๑๖.	โครงการอุดหนุน จัดงานเฉลิมพระ เกียรติสมเด็จพระนาง เจ้าสิริกิติ์ ระบรมราชินี นาถพระบรมราชชนนี พันปีหลวงเนื่องในโอกาส มหามงคลเฉลิมพระชน พรรษา	เพื่อจัดงานเฉลิม สมเด็จพระนาง เจ้าสิริกิติ์ พระ บรมราชินี นาถพระบรม ราชชนนีพันปี หลวง	ประชาชน อำเภอ ถ้าพรรณรา	-	-	๔๕,๐๐๐	๔๕,๐๐๐	๔๕,๐๐๐	ดำเนินการ ปีละ ๑ ครั้ง	ประชาชนได้ ร่วมเฉลิมฉลอง งานมงคล	สำนักปลัด
๑๗.	โครงการอุดหนุน จัดงานพิธีบำเพ็ญกุศล และกิจกรรมน้อมรำลึก เนื่องในวันคล้ายวัน สวรรคตพระบาท สมเด็จพระปรเมน ทรมหาภูมิพลอดุลยเดช บรมนาถบพิตร	เพื่องานพิธี บำเพ็ญกุศล กิจกรรมน้อม รำลึกเนื่องใน วันคล้ายวัน สวรรคต พระบาทสมเด็จพระ ปรเมนทร มหาภูมิพลอดุล	ประชาชน อำเภอ ถ้าพรรณรา	-	-	๓๐,๐๐๐	๓๐,๐๐๐	๓๐,๐๐๐	ดำเนินการ ปีละ ๑ ครั้ง	ประชาชนได้ ร่วมกิจกรรม	สำนักปลัด

ที่	โครงการ	วัตถุประสงค์	เป้าหมาย การผลิต (โครงการ)	งบประมาณ					ตัวชี้วัด (KPI)	ผลที่คาดว่าจะได้รับ	หน่วยงาน รับผิดชอบ หลัก
				๒๕๖๑	๒๕๖๒	๒๕๖๓	๒๕๖๔	๒๕๖๕			
				(บาท)	(บาท)	(บาท)	(บาท)	(บาท)			
	โครงการเงินอุดหนุน การจัดงานพิธีบำเพ็ญ กุศลและกิจกรรม น้อมรำลึกเนื่องในวัน คล้ายวันสวรรคตพระ บาท สมเด็จพระจุลจอมเกล้า เจ้าอยู่หัว	งานพิธีบำเพ็ญ กุศลและกิจ กรรมน้อมรำลึก เนื่องในวัน คล้ายวัน สวรรคต พระบาท สมเด็จพระ จุลจอมเกล้า เจ้าอยู่หัว	ประชาชน ตำบล ถ้าพรรณรา	-	-	๑๕,๐๐๐	๑๕,๐๐๐	๑๕,๐๐๐	ดำเนินการ ปีละ ๑ ครั้ง	ประชาชนได้ ร่วมกิจกรรม	สำนักปลัด

ยุทธศาสตร์จังหวัดนครศรีธรรมราช ที่ ๔ พัฒนาคมน ชุมชน และสังคมให้น่าอยู่ เข้มแข็งมั่นคงตามหลักปรัชญาเศรษฐกิจพอเพียง

ยุทธศาสตร์การพัฒนาของ อปท. ในเขตจังหวัดที่ ๓ การพัฒนาสังคมและคุณภาพชีวิต

ยุทธศาสตร์การพัฒนา ๔ ยุทธศาสตร์การพัฒนาด้านการบริหารจัดการองค์ภายใต้ระบบธรรมาภิบาล

: แผนงานเคหะและชุมชน

ที่	โครงการ	วัตถุประสงค์	เป้าหมาย การผลิต (โครงการ)	งบประมาณ					ตัวชี้วัด (KPI)	ผลที่คาดว่าจะได้รับ	หน่วยงาน รับผิดชอบ หลัก
				๒๕๖๑ (บาท)	๒๕๖๒ (บาท)	๒๕๖๓ (บาท)	๒๕๖๔ (บาท)	๒๕๖๕ (บาท)			
๑.	โครงการจ้างเหมา บริการจ้างออกแบบ งานและควบคุมงาน ก่อสร้าง	เพื่อจ้าง ออกแบบงาน ควบคุมงานที่ จ่ายให้เอกชน นิติบุคคลหรือ บุคคลภายนอก เพื่อให้ได้มาซึ่ง สิ่งก่อสร้าง	-แบบงาน -งานก่อสร้าง	-	-	๑๒,๐๐๐	๑๕,๐๐๐	๒๐,๐๐๐	ดำเนิน กิจกรรมปีละ ๑ ครั้ง	ได้มาซึ่งแบบ งานก่อสร้าง	สำนักปลัด
๒.	โครงการก่อสร้างอาคาร สำนักงานอบต.	เพื่อสร้าง อาคาร สำนักงานใหม่ เพื่อรองรับการ	อาคาร สำนักงาน อบต.	-	-	-	-	๘,๐๐๐,๐๐๐	อาคาร สำนักงาน อบต. / ๑ แห่ง/ ภายใน ๕ ปี	มีอาคาร สำนักงาน	สำนักปลัด

		ปฏิบัติงานของ ของบุคลากร										
ที่	โครงการ	วัตถุประสงค์	เป้าหมาย การผลิต (โครงการ)	งบประมาณ					ตัวชี้วัด (KPI)	ผลที่คาดว่าจะ ได้รับ	หน่วยงาน รับผิดชอบ หลัก	
				๒๕๖๑ (บาท)	๒๕๖๒ (บาท)	๒๕๖๓ (บาท)	๒๕๖๔ (บาท)	๒๕๖๕ (บาท)				
๓.	จัดซื้อที่ดิน	เพื่อใช้เป็นที่ ก่อสร้าง อาคาร สำนักงาน อบต.และ รองรับการ บริการของ ประชาชน	ที่ดิน	-	-	-	-	๕,๐๐๐,๐๐๐	ที่ดิน ๑ แปลงภายใน ๕ ปี	ที่ดินก่อสร้าง อาคาร	สำนักปลัด	
๔.	ปรับปรุง ซ่อมแซม อาคารสำนักงาน อบต.ถ้ำพรรณรา	เพื่อปรับปรุง ซ่อมแซม อาคารเพื่อให้ มีที่รองรับงาน และการ ปฏิบัติของ บุคลากร	อาคาร สำนักงาน อบต.	-	-	๘๐,๐๐๐	๑๐๐,๐๐๐	๑๐๐,๐๐๐	ดำเนินการปี ละ ๑ ครั้ง	อาคาร สำนักงานมี สภาพพร้อมใช้ งาน	สำนักปลัด	
๕.	ปรับปรุงซ่อมแซม อาคารผู้สูงอายุ ตำบลถ้ำพรรณรา	เพื่อปรับปรุง ซ่อมแซม ผู้สูงอายุ	อาคาร ผู้สูงอายุ	-	-	๒๓๗,๐๐๐	๑๐๐,๐๐๐	๑๐๐,๐๐๐	ดำเนินการปี ละ ๑ ครั้ง	อาคาร ผู้สูงอายุมี	สำนักปลัด	

		เพื่อให้มีสภาพพร้อมใช้งาน								สภาพการใช้ งานได้ปกติ	
--	--	---------------------------	--	--	--	--	--	--	--	--------------------------	--

ยุทธศาสตร์จังหวัดนครศรีธรรมราช ที่ ๔ พัฒนาคน ชุมชน และสังคมให้น่าอยู่ เข้มแข็งมั่นคงตามหลักปรัชญาเศรษฐกิจพอเพียง

ยุทธศาสตร์การพัฒนาของ อปท.ในเขตจังหวัดที่ ๓ การพัฒนาสังคมและคุณภาพชีวิต

ยุทธศาสตร์การพัฒนา ๔ ยุทธศาสตร์การพัฒนาด้านการบริหารจัดการองค์ภายใต้ระบบธรรมาภิบาล

: แผนงานงบกลาง

ที่	โครงการ	วัตถุประสงค์	เป้าหมาย การผลิต (โครงการ)	งบประมาณ					ตัวชี้วัด (KPI)	ผลที่คาดว่าจะ ได้รับ	หน่วยงาน รับผิดชอบ หลัก
				๒๕๖๑ (บาท)	๒๕๖๒ (บาท)	๒๕๖๓ (บาท)	๒๕๖๔ (บาท)	๒๕๖๕ (บาท)			
๑.	โครงการอุดหนุนสหทบ กองทุนสวัสดิการชุมชน ตำบลถ้ำพรรณรา	เพื่อสนับสนุน การดำเนินการ กิจการกองทุน สวัสดิการ ชุมชนตำบลถ้ำ พรรณรา	สมทบกองทุน สวัสดิการ ชุมชนตำบล ถ้ำพรรณรา	-	-	๒๐,๐๐๐	๒๐,๐๐๐	๒๐,๐๐๐	ดำเนิน กิจกรรมปีละ ๑ ครั้ง	ประชาชนใน พื้นที่ตำบล และการ กองทุน สวัสดิการ ชุมชนมีเงิน สมทบเพื่อดำ การด้าน สวัสดิการ ของคนใน ชุมชน	สำนักปลัด

**รายละเอียดโครงการพัฒนา**  
**แผนพัฒนาท้องถิ่น พ.ศ.๒๕๖๑ - ๒๕๖๕**  
**สำหรับโครงการที่เกินศักยภาพขององค์กรปกครองส่วนท้องถิ่น**  
**องค์การบริหารส่วนตำบลถ้าพระพรณรา**

แบบ ผ.๐๒/๑

ยุทธศาสตร์จังหวัดนครศรีธรรมราช ที่ ๑ การบริหารจัดการเกษตรและอุตสาหกรรมเกษตรสู่มาตรฐานครบวงจรและเป็นมิตรกับสิ่งแวดล้อม  
 ยุทธศาสตร์การพัฒนาของ อปท.ในเขตจังหวัดที่ ๓ การพัฒนาโครงสร้างพื้นฐาน  
 ยุทธศาสตร์การพัฒนา ๒ ยุทธศาสตร์การพัฒนาโครงสร้างพื้นฐาน

**: แผนงานอุตสาหกรรมและการโยธา**

ที่	โครงการ	วัตถุประสงค์	เป้าหมาย การผลิต (โครงการ)	งบประมาณ					ตัวชี้วัด (KPI)	ผลที่คาดว่าจะ ได้รับ	หน่วยงาน รับผิดชอบ หลัก
				๒๕๖๑ (บาท)	๒๕๖๒ (บาท)	๒๕๖๓ (บาท)	๒๕๖๔ (บาท)	๒๕๖๕ (บาท)			
๑	โครงการบำบัดผิวจราจร แบบแอสฟัลท์ ติกคอนกรีต สายปลายรา-แพรก กลาง	เพื่อพัฒนา สาธารณูปการ	ถนนลาดยาง สายปลายรา- แพรกกลาง แบบแปลน ตามที่ อบต. กำหนด	-	-	-	๓,๐๐๐,๐๐๐	๓,๐๐๐,๐๐๐	๑ สาย	ประชาชน เข้าถึง สาธารณูปการ	กองช่าง

๒.	โครงการก่อสร้างสะพานคอนกรีตเสริมเหล็กบ้านอุเรื่อ หมู่ที่ ๔	เพื่อพัฒนาสาธารณูปการ	สะพานคอนกรีตเสริมเหล็กบ้านอุเรื่อแบบแปลนตาที่อบต.กำหนด	-	-	-	๒,๕๐๐,๐๐๐	๒,๕๐๐,๐๐๐	๑ สาย	ประชาชนเข้าถึงสาธารณูปการ	กองช่าง
ที่	โครงการ	วัตถุประสงค์	เป้าหมายการผลิต (โครงการ)	งบประมาณ					ตัวชี้วัด (KPI)	ผลที่คาดว่าจะได้รับ	หน่วยงานรับผิดชอบหลัก
				๒๕๖๑ (บาท)	๒๕๖๒ (บาท)	๒๕๖๓ (บาท)	๒๕๖๔ (บาท)	๒๕๖๕ (บาท)			
๓.	โครงการก่อสร้างสะพานคอนกรีตเสริมเหล็กบ้านปลายรา หมู่ที่ ๒	เพื่อพัฒนาสาธารณูปการ	สะพานคอนกรีตเสริมเหล็กบ้านปลายราแบบแปลนตาที่อบต.กำหนด	-	-	-	๒,๕๐๐,๐๐๐	๒,๕๐๐,๐๐๐	๑ สาย	ประชาชนเข้าถึงสาธารณูปการ	กองช่าง
๔.	ทำน้ำแบบชั้นบันไดคอนกรีตเสริมเหล็กทำน้ำเขาหลัก หมู่ที่ ๖	เพื่อพัฒนาสาธารณูปการ	ทำน้ำแบบชั้นบันไดคอนกรีตเสริมเหล็กบ้านเขาหลัก แบบ	-	-	-	๒,๐๐๐,๐๐๐	๒,๐๐๐,๐๐๐	๑ แห่ง	ประชาชนเข้าถึงสาธารณูปการ	กองช่าง

			แปลนตาที่ อบต.กำหนด								
๕.	โครงการปรับภูมิทัศน์ แบบแอสฟัลต์ติกคอนกรีต สายนาพา-ปลายเส	เพื่อพัฒนา สาธารณูปการ	ถนนลาดยาง สายนาพา- ปลายเส แบบ แปลนตาม ที่ อบต.กำหนด	-	-	-	๒,๐๐๐,๐๐๐	๒,๐๐๐,๐๐๐	๑ สาย	ประชาชน เข้าถึง สาธารณูปการ	กองช่าง

**รายละเอียดโครงการพัฒนา**  
**แผนพัฒนาท้องถิ่น พ.ศ.๒๕๖๑ - ๒๕๖๕**  
**สำหรับโครงการที่เกี่วข้องกับภาพขององค์กรปกครองส่วนท้องถิ่น**  
**องค์การบริหารส่วนตำบลลำพวรรณรา**

แบบ ผ.๐๒/๑

ยุทธศาสตร์จังหวัดนครศรีธรรมราช ที่ ๓ การบริหารจัดการทรัพยากรธรรมชาติและสิ่งแวดล้อมที่ยั่งยืน  
 ยุทธศาสตร์การพัฒนาของ อปท.ในเขตจังหวัดที่ ๓ การพัฒนาสังคมและคุณภาพชีวิต  
 ยุทธศาสตร์การพัฒนา ๒ ด้านสังคมและส่งเสริมคุณภาพชีวิต

**: แผนงานการรักษาความสงบภายใน**

ที่	โครงการ	วัตถุประสงค์	เป้าหมาย การผลิต (โครงการ)	งบประมาณ					ตัวชี้วัด (KPI)	ผลที่คาดว่าจะ จะได้รับ	หน่วยงาน รับผิดชอบ หลัก
				๒๕๖๑ (บาท)	๒๕๖๒ (บาท)	๒๕๖๓ (บาท)	๒๕๖๔ (บาท)	๒๕๖๕ (บาท)			
๑.	โครงการก่อสร้าง ผนังกันตลิ่งริมแม่น้ำ	เพื่อป้องกัน การพังของ	ผนังกันตลิ่ง ริมแม่น้ำตาปี	-	-	-	๒,๕๐๐,๐๐๐	๒,๕๐๐,๐๐๐	ผนังกันตลิ่ง	ตลิ่งไม่พัง ประชาชน	กองช่าง

	ตาดิ หมูที่ ๓๗	ตลิ่งริมแม่น้ำตาดิเนื่องจากการกัดเซาะของน้ำ	บริเวณหมูที่ ๓๗						๑ แห่ง/หมูที่ ๓๗	ไม่ได้รับความเดือดร้อน	
๒.	โครงการก่อสร้างผนังกันตลิ่งริมแม่น้ำตาดิ หมูที่ ๔	เพื่อป้องกันการพังของตลิ่งริมแม่น้ำตาดิเนื่องจากการกัดเซาะของน้ำ	ผนังกันตลิ่งริมแม่น้ำตาดิ บริเวณหมูที่ ๔	-	-	-	๒,๕๐๐,๐๐๐	๒,๕๐๐,๐๐๐	ผนังกันตลิ่ง ๑ แห่ง/หมูที่ ๔	ตลิ่งไม่พัง ประชาชนไม่ได้รับความเดือดร้อน	กองช่าง
ที่	โครงการ	วัตถุประสงค์	เป้าหมายการผลิต (โครงการ)	งบประมาณ					ตัวชี้วัด (KPI)	ผลที่คาดว่าจะได้รับ	หน่วยงานรับผิดชอบหลัก
				๒๕๖๑ (บาท)	๒๕๖๒ (บาท)	๒๕๖๓ (บาท)	๒๕๖๔ (บาท)	๒๕๖๕ (บาท)			
๓.	โครงการก่อสร้างฝายน้ำล้น หมูที่ ๒	เพื่อพัฒนาศักยภาพในการจัดการภัยพิบัติและรับรองการเกษตรและการท่องเที่ยว	ฝายน้ำล้น หมูที่ ๒ แบบแปลนตามที่ อบต.กำหนด	-	-	-	๒,๕๐๐,๐๐๐	๒,๕๐๐,๐๐๐	ฝายน้ำล้น ๑ แห่ง/หมูที่ ๒	พื้นที่รองรับทางผ่านของน้ำและชะลอน้ำและการเกษตรมีน้ำเพียงพอ	กองช่าง
๔.	โครงการก่อสร้างฝายน้ำล้นคลองรา หมูที่ ๖	เพื่อพัฒนาศักยภาพในการจัดการภัยพิบัติและรับรองการเกษตร	ฝายน้ำล้น คลองรา หมูที่ ๖ แบบแปลนตามที่ อบต.กำหนด	-	-	-	๒,๕๐๐,๐๐๐	๒,๕๐๐,๐๐๐	ฝายน้ำล้น ๑ แห่ง/หมูที่ ๖	พื้นที่รองรับทางผ่านของน้ำและชะลอน้ำและ	กองช่าง

		เกษตรและ การท่องเที่ยว								การเกษตรมี น้ำเพียงพอ	
๕.	โครงการก่อสร้างฝาย น้ำล้นคลองเตี้ยะ หมู่ที่ ๓/	เพื่อพัฒนา ศักยภาพใน การจัดการภัย พิบัติและ รับรองการ เกษตรและ การท่องเที่ยว	ฝายน้ำล้น คลองเตี้ยะ หมู่ที่ ๓/ แบบ แปลนตามที่ อบต.กำหนด	-	-	-	๒,๕๐๐,๐๐๐	๒,๕๐๐,๐๐๐	ฝายน้ำล้น ๑ แห่ง/หมู่ที่ ๓/	พื้นที่รองรับ ทางผ่านของ น้ำและชะลอ น้ำและ การเกษตรมี น้ำเพียงพอ	กองช่าง
ที่	โครงการ	วัตถุประสงค์	เป้าหมาย การผลิต (โครงการ)	งบประมาณ					ตัวชี้วัด (KPI)	ผลที่คาดว่าจะ ได้รับ	หน่วยงาน รับผิดชอบ หลัก
				๒๕๖๑ (บาท)	๒๕๖๒ (บาท)	๒๕๖๓ (บาท)	๒๕๖๔ (บาท)	๒๕๖๕ (บาท)			
๖.	โครงการก่อสร้างฝาย น้ำล้นคลองนาพา หมู่ที่ ๔	เพื่อพัฒนา ศักยภาพใน การจัดการภัย พิบัติและ รับรอง การเกษตร และการ ท่องเที่ยว	ฝายน้ำล้น คลองนาพา หมู่ที่ ๓/ แบบ แปลนตามที่ อบต.กำหนด	-	-	-	๒,๕๐๐,๐๐๐	๒,๕๐๐,๐๐๐	ฝายน้ำล้น ๑ แห่ง/หมู่ที่ ๔	พื้นที่รองรับ ทางผ่านของ น้ำและชะลอ น้ำและ การเกษตรมี น้ำเพียงพอ	กองช่าง

**บัญชีครุภัณฑ์**  
**แผนพัฒนาท้องถิ่น พ.ศ.๒๕๖๑ - ๒๕๖๕**  
**องค์การบริหารส่วนตำบลถ้ำพรรณรา**

ที่	แผนงาน	หมวด	ประเภท	เป้าหมาย (ผลผลิตของครุภัณฑ์)	งบประมาณ					หน่วยงาน รับผิดชอบ หลัก
					๒๕๖๑ (บาท)	๒๕๖๒ (บาท)	๒๕๖๓ (บาท)	๒๕๖๔ (บาท)	๒๕๖๕ (บาท)	
๑.	แผนงานบริหาร งานทั่วไป	ครุภัณฑ์	ครุภัณฑ์สำนักงาน	เครื่องปรับอากาศ ขนาด ๔๐,๐๐๐ BTU จำนวน ๒ เครื่อง สำหรับอาคารผู้สูงอายุ	-	-	๓๒,๔๐๐	๓๒,๔๐๐	-	สำนักปลัด
๒.	แผนงานบริหาร งานทั่วไป	ครุภัณฑ์	ครุภัณฑ์ ยานพาหนะและ ขนส่ง	รถนั่งส่วนบุคคล ขนาดไม่เกิน ๑๘๐๐ ซีซี จำนวน ๑ คัน	-	-	-	๙๓๑,๐๐๐	-	สำนักปลัด
๓.	แผนงานบริหาร งานทั่วไป	ครุภัณฑ์	ครุภัณฑ์การเกษตร	เครื่องตัดหญ้าแบบขี้ออน จำนวน ๒ เครื่อง	-	-	๑๐,๙๐๐	๑๐,๙๐๐	-	สำนักปลัด

๔.	แผนงานรักษาความสงบภายใน	ครุภัณฑ์	ครุภัณฑ์การเกษตร	เลื่อยยนต์ ขนาด ๑๒ นิ้ว จำนวน ๒ เครื่อง	-	-	-	๘,๐๐๐	๘,๐๐๐	สำนักปลัด
๕.	แผนงานการพาณิชย์	ครุภัณฑ์	ครุภัณฑ์เกษตร	เครื่องสูบน้ำแบบจุ่มใต้น้ำ(ปั๊มซัมเมอร์)ขนาด ๒ HP ๒๒๐ V จำนวน ๓ เครื่อง	-	-	๒๓,๐๐๐	๒๓,๐๐๐	๒๓,๐๐๐	กองช่าง
๖.	แผนงานการพาณิชย์	ครุภัณฑ์	ครุภัณฑ์เกษตร	เครื่องสูบน้ำแบบหยดไข่งขนาด ๒ HP ๒๒๐ V จำนวน ๓ เครื่อง	-	-	๑๑,๐๐๐	๑๑,๐๐๐	๑๑,๐๐๐	กองช่าง
ที่	แผนงาน	หมวด	ประเภท	เป้าหมาย (ผลผลิตของครุภัณฑ์)	งบประมาณ					หน่วยงาน รับผิดชอบหลัก
					๒๕๖๑ (บาท)	๒๕๖๒ (บาท)	๒๕๖๓ (บาท)	๒๕๖๔ (บาท)	๒๕๖๕ (บาท)	
๗.	แผนงานบริหารงานทั่วไป	ครุภัณฑ์	ครุภัณฑ์คอมพิวเตอร์	อุปกรณ์อ่านบัตรเอนกประสงค์ (Smart Cart Readeer) คุณลักษณะพื้นฐานตามเกณฑ์ราคากลางและคุณลักษณะพื้นฐานครุภัณฑ์คอมพิวเตอร์ ประจำปี พ.ศ.๒๕๖๑ จำนวน ๒ ชิ้น	-	-	๑,๔๐๐	๑,๔๐๐	-	สำนักปลัด
๘.	แผนงานสาธารณสุข	ครุภัณฑ์	ครุภัณฑ์เกษตร	เครื่องพ่นหมอกควันชนิดมือจับ เกณฑ์ราคาท้องตลาด จำนวน ๓ เครื่อง	-	-	๑๐,๕๐๐	๑๐,๕๐๐	๑๐,๕๐๐	สำนักปลัด



## ส่วนที่ ๔

### การติดตามและการประเมินผล

การบริหารงานที่ประสบความสำเร็จนั้น ส่วนหนึ่งมาจากการนำนวัตกรรม (Innovation) และกระบวนการบริหารใหม่ๆ มาประยุกต์ใช้ในองค์กร ให้บรรลุวัตถุประสงค์และเป้าหมายที่กำหนดไว้ การติดตามและการประเมินผลจึงเป็นส่วนหนึ่งของกระบวนการบริหารงาน ซึ่งมีหลักการสำคัญ คือ การติดตามความก้าวหน้าในการปฏิบัติงานและประเมินผลความสำเร็จของงาน อันจะนำไปสู่การปรับปรุงแก้ไขปัญหาร่วมกันให้บรรลุเป้าหมาย จึงต้องมีการติดตามและประเมินผลเพื่อให้ทราบประสิทธิภาพและประสิทธิผลการดำเนินงานขององค์กรปกครองส่วนท้องถิ่นว่าอยู่ในระดับใด เหมาะสมหรือสอดคล้องกับสถานการณ์ปัจจุบันหรือไม่

#### ๔.๑ การติดตามและประเมินผลยุทธศาสตร์

กระบวนการของแผนพัฒนาท้องถิ่น (พ.ศ. ๒๕๖๑-๒๕๖๕) มีองค์ประกอบ ๓ ส่วน คือ การวางแผน (Planning) การนำแผนไปปฏิบัติ (Implementation of the plan) และการติดตามประเมินผล (Monitor and Evaluation) ฉะนั้น การติดตามและประเมินผลยุทธศาสตร์สามารถดำเนินการได้ดังนี้

๑) ติดตามและประเมินผลกระบวนการ การจัดทำแผนพัฒนาท้องถิ่น โดยตรวจสอบกระบวนการดำเนินการว่าเป็นไปตามวิธีการและขั้นตอนที่กำหนดไว้ตามระเบียบกระทรวงมหาดไทยว่าด้วยการจัดทำแผนพัฒนาองค์กรปกครองส่วนท้องถิ่น พ.ศ. ๒๕๔๘ และเพิ่มเติมถึงฉบับที่ ๓ พ.ศ. ๒๕๖๑ และหนังสือกระทรวงมหาดไทยที่ มท ๐๘๑๐.๓/ว ๒๙๓๑ ลงวันที่ ๑๕ พฤษภาคม ๒๕๖๒ และหนังสืออื่นๆที่เกี่ยวข้อง เป็นกรอบในการปฏิบัติงานการติดตามประเมินผล

๒) ติดตามประเมินผลความพึงพอใจของประชาชน ต่อการดำเนินงานตามนโยบายขององค์การบริหารส่วนตำบลท่าดี เป็นการประเมินผลการดำเนินงานในแต่ละยุทธศาสตร์การพัฒนา โดยออกแบบสำรวจความพึงพอใจของประชาชน

#### ๔.๒ การติดตามและประเมินผลโครงการ

เป็นการประเมินผลที่ช่วยให้ทราบถึงความก้าวหน้าในการดำเนินงานว่าแผนงานหรือโครงการที่ได้ดำเนินการไปแล้วนั้นให้ผลเป็นอย่างไร นำไปสู่ความสำเร็จตามแผนงานที่กำหนดไว้หรือไม่ มีผลสำเร็จมากน้อยเพียงใด เมื่อเปรียบเทียบกับเป้าหมาย หากมีความล่าช้าหรือมีสาเหตุมาจากอะไรสมควรที่จะได้รับการแก้ไขโดยวิธีการใด เพื่อให้โครงการดังกล่าวเป็นไปตามวัตถุประสงค์และเป้าหมายที่วางไว้ และยังเป็นเครื่องชี้วัดประสิทธิภาพและประสิทธิผลของการดำเนินโครงการ ที่มีประเด็นในการติดตามประเมินผลดังนี้

- ๑) การติดตามและการประเมินผลการดำเนินงาน โดยมีตัวชี้วัดเชิงปริมาณ คุณภาพ ความพึงพอใจและขั้นตอนการดำเนินงานซึ่งผู้รับผิดชอบโครงการจะเป็นผู้กำกับตัวชี้วัด
- ๒) การเบิกจ่ายงบประมาณตามแผนการดำเนินงานประจำปีและเพิ่มเติม  
 ทั้งนี้ องค์การบริหารส่วนตำบลท่าดี จะนำข้อมูลที่ได้จากการติดตามและประเมินผลโครงการ มาใช้ในการปรับปรุงกระบวนการดำเนินงานให้สอดคล้องกับยุทธศาสตร์ และเป้าหมายที่ได้กำหนดไว้ในแผนพัฒนาท้องถิ่นให้สามารถตอบสนองและแก้ไขปัญหาความต้องการของประชาชนเป็นสำคัญ

**ระเบียบวิธีการติดตามและประเมินผล**

๑. ดำเนินการติดตามประเมินผลแผนพัฒนาท้องถิ่นสองประเภท คือ
  - ๑.๑ แผนพัฒนาท้องถิ่น (พ.ศ. ๒๕๖๑-๒๕๖๕)
  - ๑.๒ แผนการดำเนินงานประจำปีงบประมาณ
๒. ประเมินผลความพึงพอใจของประชาชนต่อการดำเนินงานตามยุทธศาสตร์การพัฒนา
๓. ศึกษาความพึงพอใจของประชาชนต่อผลการดำเนินงานตามแผนพัฒนาท้องถิ่นใน

ภาพรวม

**เกณฑ์มาตรฐานและตัวชี้วัด**

การติดตามและประเมินผลแผนพัฒนาท้องถิ่น ได้มีเกณฑ์มาตรฐาน (Standard Criteria) และตัวชี้วัด (Indicators) เพื่อใช้เป็นกรอบในการประเมินให้เกิดความชัดเจน เป็นระบบมีมาตรฐาน และเป็นที่ยอมรับโดยใช้เกณฑ์มาตรฐานและตัวชี้วัด ดังนี้

เกณฑ์มาตรฐาน	ตัวชี้วัด	กรอบตัวแปร
สัมฤทธิ์ผลและการบรรลุวัตถุประสงค์ของโครงการ	ผลผลิต ผลลัพธ์	ผลต่างระหว่างจำนวนโครงการที่ดำเนินการแล้วเสร็จกับจำนวนโครงการทั้งหมด
การตอบสนองความต้องการของประชาชน	ระดับความพึงพอใจ	สัดส่วนของประชาชนกลุ่มเป้าหมายที่พึงพอใจและไม่พอใจผลสะท้อนกลับ

### ๔.๓ แบบสรุปผลการพัฒนาท้องถิ่น

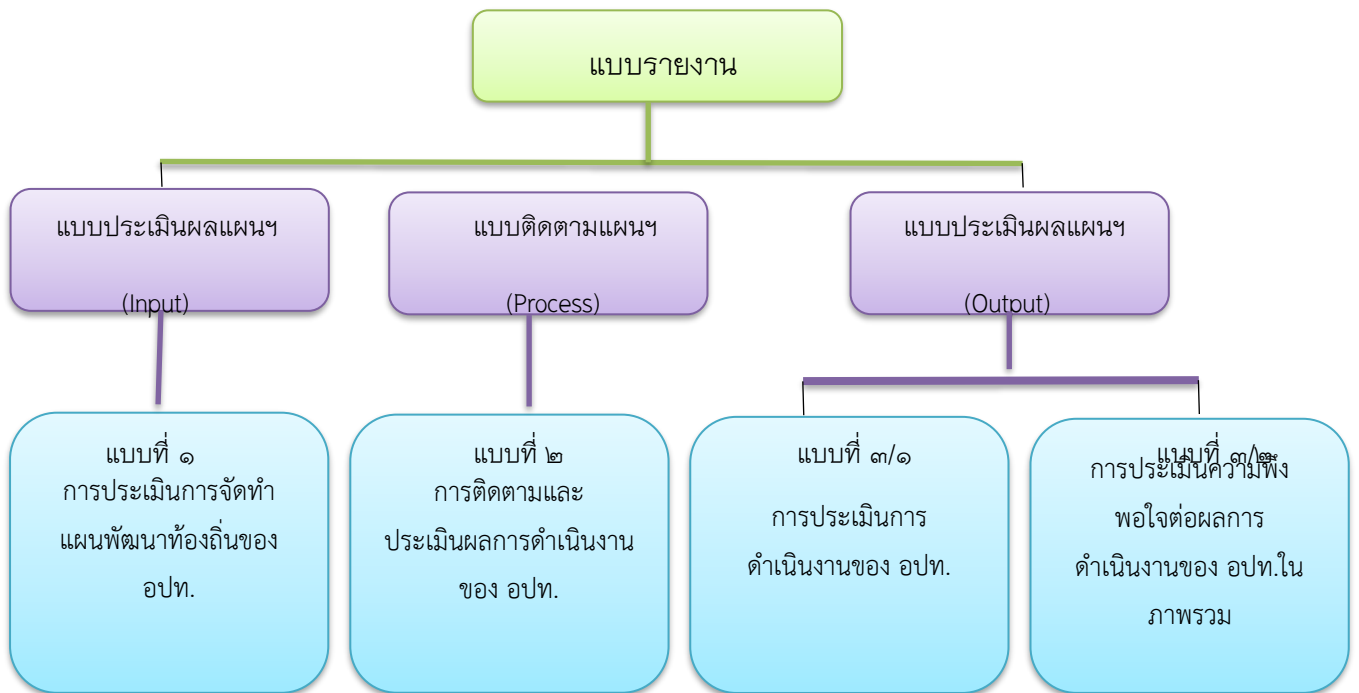

### ๔.๔ ข้อเสนอแนะในการจัดทำแผนพัฒนาท้องถิ่นในอนาคต

#### ๑. ผลกระทบนำไปสู่อนาคต

องค์การบริหารส่วนตำบล ได้จัดทำบริการสาธารณะเพื่ออำนวยความสะดวกและตอบสนองต่อความต้องการของประชาชนไม่ว่าจะเป็นด้านโครงสร้างพื้นฐาน การศึกษา เศรษฐกิจและสังคมท้องถิ่น ทั้งนี้ มุ่งหวังให้ประชาชนมีคุณภาพชีวิตที่ดีขึ้น ในส่วนของการดำเนินโครงการ/กิจกรรมตามแผนพัฒนาท้องถิ่น ซึ่งเป็นการแปลงแผนไปสู่การปฏิบัติ ผลผลิตของโครงการ/กิจกรรม (Output) ได้ก่อให้เกิดผลกระทบ (Impact) ทั้ง ๓ ระดับ คือ ระยะสั้น สามารถเห็นผลสำเร็จได้ทันทีเมื่อดำเนินโครงการ/กิจกรรม แล้วเสร็จ ระยะกลางและยาว ต้องใช้เวลาในการพัฒนาและดำเนินการโดยอนาคตขององค์การบริหารส่วนตำบลได้วางแผนดำเนินการพัฒนาท้องถิ่นในด้านต่างๆ สามารถสรุปได้ดังนี้

	แนวทางการพัฒนาในอนาคต
๒. โครงสร้างพื้นฐาน	<ul style="list-style-type: none"> <li>- จัดให้มีระบบสาธารณูปโภคและสาธารณูปการที่เหมาะสม และเพียงพอในพื้นที่สามารถพัฒนาพื้นที่ให้มีความเจริญ และรองรับการขยายตัวของเมือง</li> <li>- บูรณาการจัดระเบียบสายไฟฟ้า, สายโทรศัพท์, CCTV ร่วมกับไฟฟ้า, องค์การโทรศัพท์ต่างๆ และหน่วยงานที่เกี่ยวข้อง</li> </ul>
๑. สังคมและการพัฒนาคุณภาพชีวิต	<ul style="list-style-type: none"> <li>- ปรับปรุงสถานประกอบการให้มีมาตรฐานผ่านเกณฑ์หลักสุขาภิบาล ผู้บริโภคได้บริโภคอาหารที่สะอาดไม่มีสารปนเปื้อนที่เกิดอันตรายแก่ชีวิต</li> <li>- การรณรงค์ป้องกันโรคไข้เลือดออก ทั้งในชุมชนและสถานศึกษา</li> <li>- เพิ่มมาตรการดูแลและสร้างภูมิคุ้มกันทางสังคมให้แก่เด็ก และเยาวชนให้รู้เท่าทันถึงโทษและรูปแบบการแพร่ระบาด รวมถึงวิธีการหลีกเลี่ยง โดยตั้งเป้าหมายให้โรงเรียนสังกัดองค์การบริหารส่วนตำบลปลอดภัยเสถียร</li> <li>- ให้การดูแลและช่วยผู้ด้อยโอกาส/ผู้พิการอย่างทั่วถึง ได้มาตรฐานและมีความเท่าเทียมกัน</li> <li>- เตรียมความพร้อมสำหรับผู้สูงอายุและผู้สูงอายุ และสนับสนุนการดำเนินงานองค์กรผู้สูงอายุ</li> <li>- เสริมสร้างความปลอดภัยในชีวิตและทรัพย์สินแก่ประชาชนด้วยการติดตั้งกล้อง CCTV บริเวณจุดเสี่ยง เพื่อดูแลรักษาความปลอดภัยในพื้นที่ตลอด ๒๔ ชม.</li> <li>- เพิ่มศักยภาพการปฏิบัติงานของ จนท.งานป้องกันฯ และสร้างเครือข่ายรักษาความปลอดภัยทั้งหน่วยงานภาครัฐ เอกชนและประชาสังคมทั้งภายในและนอกพื้นที่</li> <li>- จัดการศึกษาและแหล่งเรียนรู้นอกระบบ เพื่อเป็นแหล่งเรียนรู้ของประชาชนในการพัฒนาตนเองให้ทันกับสถานการณ์โลกที่ปรับเปลี่ยนไป</li> <li>- เสริมสร้างความเข้าใจและการอยู่ร่วมกันภายใต้หลัก บวร</li> <li>- ส่งเสริมกิจกรรมด้านกีฬานันทนาการ</li> <li>- สนับสนุนประเพณีท้องถิ่น</li> <li>- จัดระบบการกำจัดขยะที่มีประสิทธิภาพ สร้างจิตสำนึกในการทิ้งขยะ และ ส่งเสริมให้มีการคัดแยกขยะตั้งแต่ภายในครัวเรือน รวมถึงการพัฒนาการ แปลงขยะให้เป็นพลังงานไฟฟ้าในอนาคต</li> <li>- พัฒนาสิ่งแวดล้อมอย่างยั่งยืน</li> </ul>

ด้าน	แนวทางการพัฒนาในอนาคต
๓. พัฒนาเศรษฐกิจ	<ul style="list-style-type: none"> <li>- พัฒนาเส้นทางคมนาคมสู่แหล่งท่องเที่ยว</li> <li>- ส่งเสริมการรวมกลุ่มประกอบอาชีพในพื้นที่ มุ่งพัฒนาชุมชนเข้มแข็ง</li> <li>- ปลุกฝังการดำรงชีวิตแบบเศรษฐกิจพอเพียง</li> </ul>
๔. บริหารจัดการองค์กรภายใต้ระบบธรรมาภิบาล	<ul style="list-style-type: none"> <li>- ส่งเสริมให้ประชาชนเข้ามามีบทบาทและมีส่วนร่วมในการพัฒนาท้องถิ่น</li> <li>- พัฒนาระบบการจ้ดเก็บภาษี เพิ่มมาตรการและวางแผนการจ้ดเก็บภาษีให้เป็นไปตามเป้าหมาย</li> <li>- เพิ่มประสิทธิภาพการประชาสัมพันธ์ข้อมูลข่าวสารต่างๆ ขององค์การบริหารส่วนตำบลให้ครอบคลุม และทั่วถึง และเพิ่มช่องทางการประชาสัมพันธ์ เช่น เว็บไซต์, สื่อโซเชียลฯลฯ</li> </ul>

## ๒. ข้อเสนอแนะ ข้อเสนอแนะ ผลจากการพัฒนา

หากพิจารณากระบวนการวางแผนพัฒนาท้องถิ่นพบว่า ในขั้นตอนการจัดทำแผนนั้น เป็นไปตามระเบียบกระทรวงมหาดไทยว่าด้วยการจัดทำแผนพัฒนาขององค์กรปกครองส่วนท้องถิ่น พ.ศ.๒๕๔๘ และเพิ่มเติมถึงฉบับที่ ๓ พ.ศ.๒๕๖๑ รวมถึงหนังสือสั่งการของกระทรวงมหาดไทยโดยคำนึงถึงหลักพระราชรัฐผ่านกระบวนการมีส่วนร่วมของประชาชนเป็นสำคัญในส่วนของการนำแผนไปสู่การปฏิบัติรอบปีที่ผ่านมาพบว่า การดำเนินงานบางโครงการ/กิจกรรม ยังเกิดความล่าช้าไม่เป็นไปตามแผนการดำเนินงาน โดยเฉพาะโครงการก่อสร้างโครงสร้างพื้นฐาน อันเนื่องมาจากปัจจัยทั้งภายในและภายนอก และสุดท้ายการติดตามประเมินผลแผนพัฒนาท้องถิ่นในทางปฏิบัติองค์การบริหารส่วนตำบลทำดี ได้ติดตามประเมินผลการดำเนินโครงการ/กิจกรรม เป็นประจำทุกๆ เดือน เพื่อให้ทราบสถานการณ์ดำเนินโครงการ/กิจกรรม ว่าอยู่ในขั้นตอนใด เป็นไปตามแผนการดำเนินงานหรือไม่ มีปัญหาหรืออุปสรรคอย่างไร พร้อมจัดทำรายงานเสนอให้ผู้บริหารได้รับทราบ ทั้งนี้เพื่อเป็นการแก้ไขปัญหาความล่าช้าในขั้นตอนการนำแผนไปสู่การปฏิบัติให้สามารถอำนวยความสะดวกและตอบสนองต่อความต้องการแก่ประชาชนได้รวดเร็วยิ่งขึ้น